SECRETARIA NACIONAL DE GESTION DE RIESGOS
Emergencia: Estación Invernal Ecuador
Informe de Situación 1
Fecha 13 de Marzo del 2012
Hora 16h00

Este cubre el período del 1 de Enero al 13 de Marzo del 2012.
El siguiente reporte será emitido en las próximas 78 horas o cuando la situación lo amerite.

I. ANTECEDENTES / PRIORIDADES

Ecuador atraviesa un fuerte temporal invernal que desde inicios el pasado mes de enero ha afectado un total de 13 provincias del país

La Secretaría Nacional de gestión de Riesgos (SNGR) ente rector de la gestión de riesgos en el país como parte de las acciones de preparación para la respuesta frente ha desastres ha invertido en obras de prevención un total de $7339,314,20, con el afán de mitigar los efectos de la presente temporada invernal.

El pasado 19 de febrero debido a un proceso de fuertes precipitaciones presentadas en parte del callejón interandino y en el litoral, de acuerdo al pronostico del 17 de febrero del 2012, emitido por el Instituto Nacional de Meteorología e Hidrología (INAMHI) sobre la presencia sostenida de precipitaciones en la región costera la cual se mantendrá durante varios días, la SNGR declara en alerta amarilla a las siguientes provincias Esmeraldas, Manabí, Guayas, Santa Elena, Los Ríos, El Oro, Santo Domingo de los Tsáchilas, Galápagos, Cañar, Azuay, Chimborazo, Cotopaxi y Loja.

Frente a la fuertes afectaciones en varias provincias declaradas en alerta amarilla, el Presidente de la República Econ. Rafael Correa Delgado según decreto N0 1089 del 8 de marzo de 2012, declara el estado de excepción para las provincias de Guayas, Manabí, El Oro, Los Ríos y Loja por un periodo de 60 días. Disponiendo a los entes competentes la elaboración de planes de acción y la provisión de recursos económicos suficientes para la atención de la situación de excepción por la temporada invernal.

Se han asignado presupuestos emergentes para las 5 provincias para atención de la población afectada y obras emergentes.

Hasta el 10 de marzo la SNGR registra la movilización de un total de 182,33 toneladas entregadas de asistencia humanitaria a la población afectada por el fuerte temporal invernal, 5687 ayudas alimenticias, 4482 de kits de higiene y 5036 kits de limpieza entre otros

El total de población afectada es de 53.888 personas registradas a la fecha por el Sistema Nacional de Salas de Situación.

Los COEs provinciales y cantonales del Oro, Los Ríos, Manabí, Guayas y Loja se mantienen activos, el pasado 30 de marzo del 2012 se declaró alerta roja para los 24 cantones de la provincia de Manabí y para el cantón Babahoyo de la provincia de los Ríos.

SNGR
Secretaría Nacional de Gestión de Riesgos

PRONÓSTICO ESTACIONAL PARA EL ECUADOR
Mayores Probabilidades de Precipitación
Febrero-Marzo-Abril 2012

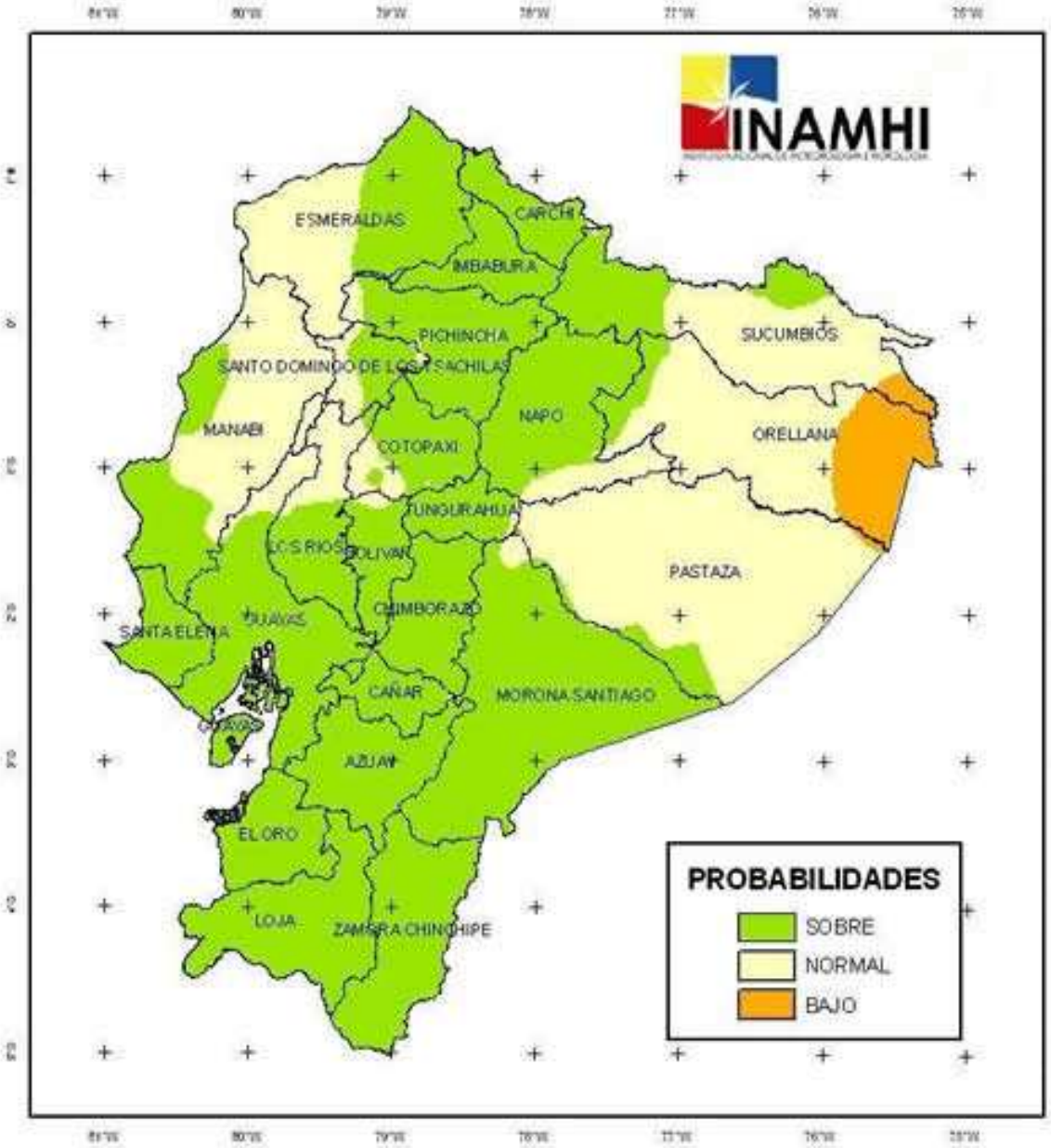

Elaborado por:

Instituto Nacional de Meteorología e Hidrología (INAMHI) - Ecuador

Fuentes de información:

INAMHI;
Instituto Oceanográfico de la Armada (INOCAR);
Dirección de Aviación Civil (DAC)

Nota Aclaratoria:

Este producto es útil para tener una referencia de más plazo del clima, pero es necesario aclarar que no considera eventos extremos puntuales y de corta duración que puedan ocurrir en las distintas localidades.

II. Visión Generalizada de la Situación

De acuerdo al último reporte del INAMHI del 12 de marzo del 2012, se pronostica que las precipitaciones se mantendrán durante este mes a nivel nacional de manera irregular. No existe ningún sistema que genere freno para el país, en consecuencia se mantendrán las lluvias dentro del estándar normal que es un promedio de los valores de precipitaciones de los últimos 30 años.

Al sur del País en el sector de Celica, se registraron precipitaciones que superaron la serie histórica, en el contexto nacional los valores son elevados aun así no se ha superado los valores históricos con referencia al año 1997-1998.

La SNGR se encuentra liderando las acciones de respuesta humanitaria, de la misma forma ha impulsado la activación de las 7 mesas de trabajo para acciones de coordinación en respuesta a la temporada invernal de acuerdo a la estructura del Manual de Comités de Gestión de Riesgos, las mesas que sean activado hasta el momento son: Atención Integral a la población coordinada por el Ministerio de Inclusión Económica y Social (MIES), Seguridad Integral a la población coordinada por el Ministerio Coordinador de Seguridad, Acceso y distribución de agua Ministerio de Desarrollo Urbano y Vivienda.

Se mantiene un contingente de asistencia humanitaria distribuido estratégicamente en 5 bodegas nacionales Pichincha, Guayas, Manta, Carchi y Chimborazo

El consolidado general de afectaciones a la fecha registra la siguiente información:

Afectaciones	***Cant.***
Personas Afectadas	53.888
Personas Evacuadas	4.063
Damnificados	576
Albergues	82
Personas albergadas	2.462
Personas que permanecen con familias acogientes	1.827
Perdidas agrícolas en hectáreas	13.860
Afectación agrícola en hectáreas	57.243

Las zonas más afectadas de las provincias con estado de excepción son

ZONAS AFECTADAS				
PROVINCIAS				
MANABI	GUAYAS	EL ORO	LOS RIOS	LOJA
INUNDACIONES DESLIZAMIENTOS	INUNDACIONES	INUNDACIONES DESLIZAMIENTOS	INUNDACIONES	DESLIZAMIENTOS
PORTOVIEJO	MILAGRO	LAS BALZAS	VINCES	LOJA
CHONE	GUAYAQUIL	ZARUMA	BABAHOYO	CELICA
JIPIJAPA	SALITRE	CHILLO	MOCACHE	MACARA
BOLIVAR	JUJAN	PORTOVELO	MONTALVO	PINDAL
SUVRE	YAGUACHI	PIÑAS	BABA	OLMEDO
JUNIN	Santa Lucía	ARENILLAS		
SANTA ANA	Naranjal	HUAQUILLAS		
FLAVIO ALFARO	Daule	ATAHUALPA		
MANTA	Duran	EL GUABO		
JAMA		LAS LAJAS		
		SANTA ROSA		
		PASAJE		
		MARCABELI		
		MACHALA		

Se ha iniciado el proceso de evaluación de daños para el efecto mediante acuerdo con la Cruz Roja Ecuatoriana se realizaran las evaluaciones y censos familiares de manera multidisciplinarias con equipo técnicos operativos

A partir de la fecha la SNGR emitirá el presente informe en periodos de 78 horas para ofrecer un contexto general sobre la estación invernal y las acciones que realizadas en respuesta a la emergencia.

III. NECESIDADES Y RESPUESTA HUMANITARIAS

- ***Acceso y Distribución de Agua***

El Ministerio de Salud Pública activó el Plan de agua segura para reducir el impacto de enfermedades hídricas
La SNGR ha movilizado un contingente por un periodo de tres meses con equipo y personal técnico para el cantón Chone con el objeto de brindar agua segura a un aproximado de 1600 personas diariamente bajo los estándares humanitarios internacionales, con el apoyo de un equipo de voluntarios de Cruz Roja Ecuatoriana
La SNGR trabaja de manera coordinada con Cruz Roja Ecuatoriana en el manejo de dos equipos potabilizadores.
.

Plan internacional ha entregado 4500 galones de agua para ser distribuidos en las provincias de Guayas Manabí y le Oro.

- ***Promoción de la Salud Saneamiento e Higiene***

El MSP ha realizado las siguientes acciones, declaración de alerta epidemiológica en zonas afectadas y de riesgo
Trabajo articulado con GAD´s en temas de limpieza, mantenimiento y adecuación de espacios físicos que potencialmente pueden convertirse en criaderos de mosquitos.
Se ha activado el plan de control de enfermedades vectoriales
Preparación de los servicios de salud para pacientes
Movilización de brigadas locales, activación de equipos de pronta respuesta provincial, logística y movilización de quipos médicos

- ***Infraestructura y Rehabilitación***

El Ministerio de Transporte de Obras Públicas adquirió 15 puentes Bailey, dos de estos han sido ubicados en las provincias de Manabí y Guayas
EL MTOP elabora una evaluación sobre las afectaciones a la red vial estatal.

- ***Atención Integral a la población***

Al momento la SNGR ha distribuido un total de 5687 raciones alimenticias, se ha recibido por parte del PMA un total de 8 toneladas de galletas fortificadas distribuidas en Guayas, Manabí, Los Ríos, El Oro, Santo Domingo, Loja Chimborazo y Cotopaxi.

El MIES ha realizado varios aportes humanitarios en Gestión de Albergues de Emergencia, Recuperación Socio-Afectiva, Educomunicación, Logística y activación del bono de Emergencia

El MSP coordina con el MIES para manejo de albergues y trabaja en estos espacios sobre la vigilancia de la calidad de agua, atención medica a la población albergada, difusión de medidas preventivas, vigilancia epidemiológica, dotación de toldos impregnados, distribución de bidones, inmunización, fumigación de albergues

Cruiz Roja Ecuatoriana entregará 2038 kits alimenticios, higiene, cobijas, colchones y toldos bajo los estándares nacionales a las provincias de Loja, Manabí, Los Ríos, el Oro, Azuay. Guayas y Cañar.

- ***Seguridad Integral de la Población***

Con el decreto de estado de excepción se dispone la movilización nacional militar y policial a fin de ejecutar acciones necesarias por la intensa estación invernal no solo para el ámbito logístico, i incluye principalmente la seguridad de la población

- ***Productividad y Medios de Vida***

Se calcula al momento un total de 57243 hectáreas de cultivos afectado y un total de 13860 hectáreas de perdidas de cultivos, para esto el Banco Nacional de Fomento a tomado las siguientes acciones Las Unidades Móviles del BNF se desplazarán a zonas identificadas como prioritarias para capacitar e informar a usuarios la intensa sobre procedimientos de seguro agrícola y restructuración crediticia, contacto directo con organizaciones de productores, elaboración de estadísticas en territorios, apoyo en el procedimiento de notificación de siniestros, para Seguro Agrícola.

Se ha elaboración y validado la metodologías para evaluación de daños agrícolas, al momento se aplica la herramienta EDAN para evaluar los daños afectados

- ***Educación, Cultura, Patrimonio y Ambiente***

El Ministerio de Educación activó y ejecuta un Plan de Respuesta para Centros Educativos, dotará de kits de higiene y limpieza, trabaja en la elaboración de un plan de acción post evento para rehabilitar las escuelas

IV. COORDINACIÓN

Los Niveles de coordinación se mantienen vigentes a través de las estructuras de los COEs Nacionales, Provinciales y Cantonales

La SNGR coordina las acciones de respuesta humanitaria y de Gestión de Riesgos de acuerdo al marco legal vigente.

Para el día lunes 19 y 20 de marzo del 2012 se planifica una visita presidencial a las zonas afectadas por el fuerte temporal invernal

El equipo humanitario de país se reunión el pasado 12 de marzo, poniendo a disponibilidad un inventario de recursos institucionales y permanecen en alerta activa.

V. FINANCIAMIENTO

El Gobierno del Ecuador liberó 15 millones de dólares para los Gobiernos Autónomos descentralizados GADs de un total de 40 millones.

No se ha contemplado la solicitud de fondos internacionales.

La SNGR no ha convoca ningún tipo de campaña de recolección de ayuda, se solicita a la población en general coordinar este tipo de iniciativas con este ente rector

VI. MATERIAL FOTOGRAFICO

Provincia Los Ríos-Cantón Babahoyo

Provincia de Guayas-Cantón Guayaquil-Isla Puná

VI. CONTACTOS

Por favor contactar a:

Nombre Felipe Bazán *Titulo Sub-Secretario de Respuesta SNGR* *Correo Electrónico: respuesta@snriesgos.gob.ec* *fbazan@snriesgos.gob.ec* *Phone: 593-22450505 / 593-42593500*	*Nombre: Rodrigo Rosero* *Titulo Director de Asistencia Humanitaria SNGR* *Correo Electrónico: rrosero@snriesgos.gob.ec* *Phone: 593-22450505 / 593-42593500*
Nombre: Magaly Peña *Titulo Redhum Ecuador* *Manejo de Información* *Correo Electrónico: redhum@snriesgos.gob.ec* *oficina.ecuador@redhum.org* *Phone: 593-22257216*	

Para más información, por favor visite los sitios internet: www.snriesgos.gob.ec , www.redhum.org

Para ser agregado o removido de esta lista de SitRep, por favor envíe un correo electrónico a redhum@snriesgos.gob.ec