

Informe de Situación 4

Emergencia: Estación Invernal Ecuador

Fecha 23 de Abril del 2012, Hora 16h00

SECRETARIA NACIONAL DE GESTION DE RIESGOS

Este cubre el período del 6 de Abril al 23 de Abril del 2012.

El siguiente reporte será emitido de acuerdo a la evolución de la emergencia

El presente informe es un complemento a los informes sobre la emergencia emitidos en fechas anteriores

I. ANTECEDENTES / PRIORIDADES

El Gobierno del Ecuador realiza un proceso adecuado de atención a la población de las provincias declaradas en estado de excepción, a través de las distintas carteras de estado que lideran las mesas de trabajo a nivel nacional.

De conformidad con los últimos reportes y censos realizados, el total de población afectada asciende a 107.002 ¹ personas, registradas a la fecha por el Sistema Nacional de Salas de Situación.

La SNGR ha movilizado un total de 620,32 toneladas de asistencia humanitaria entregadas a la población afectada por el fuerte temporal invernal, lo que incluye 23.063 ayudas alimenticias para una familia tipo de 5 miembros para 15 días, 4.817 kits de higiene y 6.907 kits de limpieza entre otros ítems, reportado al 19 de abril del 2012²

II. Visión Generalizada de la Situación

Respecto a la situación actual, el nivel de alerta amarilla se mantiene en las 13 provincias que constan en las resoluciones No. 032 y 033, de febrero anterior: Esmeraldas, Manabí, Guayas, Santa Elena, Los Ríos, El Oro, Santo Domingo de Los Tsáchilas, Galápagos, Cañar, Azuay, Chimborazo, Cotopaxi y Loja; así como el Estado de Excepción en las provincias de Esmeraldas, Manabí, Guayas, Los Ríos, El Oro, Loja y Azuay.

Los pronósticos confirman la presencia de precipitaciones sobre lo normal durante el mes de abril, así como el inicio de la estación invernal en la Sierra, que podría afectar el sector de la cordillera occidental de los Andes y de la Cuenca del Guayas³.

¹ SNGR Consolidado Nacional de Afectaciones Temporada Invernal 23-04-2012

² SNGR Matriz Consolidado de Ayuda Humanitaria al 19-04-2012

³ SNGR Nota de Prensa 19-04-2012

El consolidado general de afectaciones a la fecha registra la siguiente información⁴:

Afectaciones	Cant.
Personas Afectadas ⁵	107.002
Personas Evacuadas	6.875
Damnificados	1.887
Albergues	141
Personas albergadas	4.253
Personas que permanecen con familias acogientes	2.220
Escuelas afectadas	48
Puentes	61
Viviendas afectadas	16.258

ZONAS AFECTADAS							
PROVINCIAS							
MANABI	GUAYAS	EL ORO	LOS RIOS	ESMERALDAS	AZUAY	COTOPAXI	LOJA
INUNDACIONES DESLIZAMIENTOS	INUNDACIONES	INUNDACIONES DESLIZAMIENTOS	INUNDACIONES	INUNDACIONES DESLIZAMIENTOS	INUNDACIONES	DESLIZAMIENTOS INUNDACIONES	DESLIZAMIENTOS
PORTOVIEJO	MILAGRO	BALSAS	VINCES	QUININDE	CUENCA	PUJILI	LOJA
CHONE	GUAYAQUIL	ZARUMA	BABAHOYO	ELOY ALFARO		LA MANA	CELICA
JIPIJAPA	SALITRE	CHILLA	MOCACHE			SIGCHOS	MACARA
BOLIVAR	JUJAN	PORTOVELO	MONTALVO			PANGUA	PINDAL
SUCRE	YAGUACHI	PIÑAS	BABA				OLMEDO
JUNIN	SANTA LUCIA	ARENILLAS	VENTANAS				
SANTA ANA	DAULE	HUAQUILLAS					
FLAVIO ALFARO	NARANJAL	ATAHUALPA					
MANTA	DURAN	EL GUABO					
JAMA	BALZAR	LAS LAJAS					
PEDERNALES	COLIMES	SANTA ROSA					
	PALESTINA	PASAJE					
	NOBOL	MARCABELI					
		MACHALA					

⁴ SNGR Consolidado Nacional de Afectaciones Temporada Invernal 23-04-2012

⁵ SNGR Manual de Comités de Gestión de Riesgos – Términos asociados a la Gestión de⁵ SNGR Riesgos

██████████ Zonas de mayor afectación

- De acuerdo con el boletín epidemiológico No 14 emitido la presente semana por el Ministerio de Salud pública (MSP)⁶, en las quince semanas epidemiológicas del presente año se han presentado 5.147 enfermos con dengue, de los cuales 81 han sido diagnosticados con dengue grave o lo que anteriormente se conocía como hemorrágico, con la ocurrencia de tres casos fatales en la provincia del Guayas y cuatro en Manabí.
- El MTOP reporta al 16 de abril que el estado de red vial estatal es transitable en las provincias de Santo Domingo, Manabí, Cotopaxi, Tungurahua, Pastaza, Zamora Chinchipe, Pichincha, Napo, Orellana, Azuay, Cañar, Morona Santiago y Loja mientras que en:

Bolívar⁷ entre el 14 y 15 de abril de 2012, se habilitó el tránsito vehicular en la vía Guaranda-Balsapamba.

Chimborazo la vía Huigra - Tomebamba se encuentra cerrada, por trabajos de limpieza y mantenimiento

III. NECESIDADES Y RESPUESTA HUMANITARIAS

Acceso y Distribución de Agua

De acuerdo al Plan de Respuesta de entrega de agua potable por la emergencia en el cantón Chone, al momento el equipo de operarios de las plantas potabilizadoras de agua, conformado por miembros de la comunidad informa sobre la producción generada durante la semana del 1 al 8 de abril, en la que se potabilizaron 75.500 litros de agua, lo cual genera un total de producción y entrega de 182.000 litros.

Una de las necesidades señaladas al momento es la inspección técnica del funcionamiento y control de las plantas potabilizadoras de agua con el objeto de garantizar el servicio a la comunidad

Personal de la Dirección Provincial de Gestión de Riesgos (DPGR) del Guayas, en coordinación con el Cuerpo de Bomberos de Bucay, instaló este 20 de abril siete tanques para almacenamiento de agua, que beneficiarán a diversas comunidades del cantón Gral. Elizalde (Bucay) en la provincia del Guayas.

Esta contribución de la SNGR favorecerá a 1.000 moradores de los recintos San Pedro, Teresita, Palo Alto y Palo Bajo, San José, Santa Elena 1 y 2, y Casitas del MIDUVI, que se encuentran desprovistos del servicio desde aproximadamente dos meses, en que colapsó la tubería que los proveía del líquido vital. Cada tanque tiene capacidad para 2.500 litros, que garantizarán el suministro de agua durante las 24 horas del día.

Los habitantes de los sectores manifestaron su agradecimiento, ya que permitirá mejorar su calidad de vida.

⁶ MSP Boletín Epidemiológico No 14 Informe de Atención MSP 19-04-2012

⁷ MTOP Informe sobre eventos adversos presentados en la red vial estatal –DIPLASEDE-16-04-2012

Promoción de la Salud Saneamiento e Higiene

Debido a los cambios de las condiciones meteorológicas, es posible el retorno de las personas afectadas por las inundaciones a sus hogares. El Ministerio de Salud Pública continúa trabajando en estas zonas con el fin de evitar o prevenir enfermedades típicas de la época invernal.

Para cumplir este objetivo las Direcciones Provinciales de Salud han planificado acciones de difusión, prevención, monitoreo y atención a la población y así fortalecer las capacidades de los habitantes.

En esta etapa de transición se mantiene la atención en Albergues, varios de ellos han sido desactivados con el fin de permitir iniciar el año académico de los estudiantes de la costa ecuatoriana.

El Ministerio de Salud Pública a la fecha realiza las siguientes acciones en respuesta a la temporada invernal:

- Campañas de prevención de enfermedades post época invernal. (Mingas contra el Dengue, Cisternas Seguras, Ferias de Salud, etc.).
- Mantenimiento y/o re-construcción de las unidades operativas de salud afectadas por las inundaciones.
- Coordinación multisectorial para el seguimiento de los eventos y atención a la población afectada.
- Evaluación y actualización de los planes de contingencia y emergencia.
- Vigilancia Sanitaria y epidemiológica.
- Atención Médica en albergues y comunidades.
- Dotación de Medicamentos e Insumos e inventario permanente.
- Coordinación con los representantes de la mesa de trabajo número dos.
- Las Unidades Móviles continuarán prestando servicio de atención en las provincias de acuerdo a la necesidad.
- Monitoreo permanente en las provincias afectadas y Sala de Situación de Salud.
- Inmunización.
- Abatización.
- Fumigación

El MSP según informe del 19 de Abril del 2012 reporta la siguiente información:

- ✓ Se han desarrollado 672 visitas, que han permitido realizar 414 charlas de promoción de la salud beneficiando a 4748 personas.
- ✓ La daños evaluados registran 93 establecimientos de salud a nivel nacional con afectaciones leves ubicados en las siguientes provincias: 10 establecimiento en el Oro, 4 en Esmeraldas, 53 en Guayas, 10 en Manabí, 6 en Loja, 1 en Chimborazo, 12 en los Ríos
- ✓ El MSP como resultado de la evaluación de daños ha identificado 151 albergues a nivel nacional con 2919 personas ubicadas en los mismos a la presente fecha.

- ✓ Entre los daños producidos por el evento ha evaluado el funcionamiento de servicios básicos como alcantarillado, energía eléctrica, comunicaciones, y vías de acceso, en donde se ha identificado 79.393 personas como población afectada⁸,

La Dirección Provincial de Salud de Manabí y el Área de Salud No 1 realizarán una minga de limpieza en el cantón Portoviejo en las parroquias urbanas y rurales, en el sector de la ciudadela San Alejo, este viernes 20 de abril, desde las 08:00 hasta las 12:00. El objetivo es la prevención y control del dengue. El personal de salud realizará también charlas educativas puerta a puerta y supervisión de solares vacíos.

Así también se llevara adelante este proceso en los 22 cantones de Manabí, las jornadas contarán con la participación de varias instituciones de apoyo como: la Gobernación de Manabí, los gobiernos locales, Juntas parroquiales, Policía Nacional, el Servicio Nacional de Erradicación de la Malaria (SNEM), entre otras..

El MSP invita a la ciudadanía a unirse a esta actividad colectiva para juntos evitar la propagación del virus del dengue⁹

Infraestructura y Rehabilitación

La SNGR convoco a las autoridades de los ministerios de Agricultura, Ganadería, Acuacultura y Pesca (MAGAP), de Desarrollo Urbano y Vivienda (MIDUVI), de Inclusión Económica y Social (MIES), de Salud Pública, de Educación, de la Secretaría Nacional del Agua (SENAGUA) y de la Secretaría Nacional de Planificación y Desarrollo (SENPLADES); así como los Gobernadores de las siete provincias en Estado de Excepción a la Gobernación de Los Ríos, que fue la sede de la reunión para revisar junto con las autoridades del Gobierno Central, las acciones desarrolladas y a implementar en el marco del plan de recuperación tras la estación invernal que azota con fuerza a varias provincias del país.

Se analizó la afectación que el invierno causó en las diversas provincias de la Costa y algunas de la región Interandina; se evaluaron los mecanismos de coordinación de respuesta frente a la emergencia, así como el plan de recuperación y reactivación de la población.

Respecto las personas albergadas en escuelas y colegios, debido a que sus viviendas fueron afectadas por las lluvias, no serán desalojadas y, si el caso lo requiere, podrán ser llevadas temporalmente hasta un hotel u hostel.

Las distintas Gobernaciones destacan el trabajo coordinado de la Secretaría Nacional de Gestión de Riesgos (SNGR), que ha permitido atender los requerimientos de la población en esta etapa de la emergencia

La SNGR conjuntamente con el PNUD se encuentra en un proceso de transferencia de conocimientos sobre planificación de la recuperación. El objetivo es generar capacidades a nivel nacional, regional y local para enfrentar las acciones de recuperación sin incrementar vulnerabilidades e inscritos en la planificación del desarrollo y del ordenamiento territorial¹⁰

⁸ MSP INFORME N. MSP-SSN-INV-19042012-007

⁹ MSP Nota de Prensa 19-04-2012

¹⁰ PNUD Nota Planificación para la recuperación 18-04-2012

El MTOP con el afán de enfrentar el daño en la red estatal vial intensificó las labores de limpieza, mantenimiento y protección de las carreteras, con maquinaria propia, de empresas contratadas, en su informe de gestión por la fuerte temporada invernal emitido el 18 de abril reporta la siguiente información¹¹.

- En Carchi la vía Tufiño – Maldonado tiene el paso restringido se recomienda como vía alterna Salinas – Guadalupe – Chical.
- En Imbabura carretera Selva Alegre – Sanguangal tráfico restringido a un solo carril
- En la provincia de Cotopaxi se recomienda tomar precauciones en: vía parroquia Guasanganda, parroquia El Carmen – La Maná, cantón Pangua – El Corazón.
- En los Ríos vía Quevedo-Valencia-La Maná se registra tráfico restringido para vehículos
- En la provincia de Morona Santiago carretera Gualaceo – Plan de Milagro, tráfico restringido de 16h00 a 19h00 de lunes a sábado, y de 12h00 a 18h00 los domingos.
- En la provincia del Oro se restringe el paso vehicular a un solo carril en zonas de imprevistos en las vías Pasaje - Buena Vista- Paccha - Zaruma; vía Saracay – Piñas - Zaruma, y Arenillas Pte. Puyango

Una vez que la intensidad del invierno esta disminuyendo, la Secretaría Nacional del Agua lleva a cabo obras de construcción y reconstrucción en diversos cantones de la provincia de Manabí.

Los primeros aportes empezaron el 7 de febrero, en Chone, con el fin de mitigar los efectos de la época invernal. Con maquinaria del Proyecto de Propósito Múltiple Chone, se evacuaron las aguas estancadas.

Con el desborde de la presa Poza Honda, entre el embalse y la ciudad de Santa Ana se sacó palizadas y lechuguines, evitando mayores inundaciones a sectores agrícolas y poblaciones.

En la actualidad, se han ejecutado obras de protección en la presa La Esperanza y se reconstruyen junto al río Carrizal los diques en la parroquia Bachillero y sitio Zapanal. Adicionalmente, se protege el puente Pay Pay con piedra escollera, al igual que en la vía que conduce al sitio Los Corrales a la altura del estero Pay Pay. De igual manera, se trabaja en la protección del río y vía Rocafuerte-Tosagua, a la altura de la parroquia La Estancilla, cantón Tosagua,

En la presente semana se contrataron obras de protección del río Chone, junto a la presa Simbocal del cantón Sucre. Otro de los trabajos fue el retiro del tapón del túnel de fondo y suministro, instalación y pruebas de conductores de tablero eléctrico de la presa La Esperanza. Se reforzó el muro de protección de la presa La Guayaba y de la compuerta reguladora Poma Rosa, y canaletas de drenaje aguas debajo de la presa Poza Honda, en río Portoviejo.

En los próximos días se harán nuevas contrataciones de obras como: desazolve de canales de riego, colocación de piedra escollera, preparación de muros de protección, evacuación de lechuguines en el embalse La Esperanza, protección de taludes, en los cantones

¹¹ MTOP Boletín Plan de Contingencia Estación Invernal 19-04-2012

Bolívar, Tosagua, Chone, Flavio Alfaro, Sucre, Pedernales, Sta. Ana, Portoviejo y Rocafuerte.

El Gobierno Nacional, a través de Senagua, está invirtiendo en obras de emergencia USD 2'638.318¹², sin considerar la utilización de maquinarias de instituciones públicas y privadas que fueron cedidas para brindar apoyo durante los meses de febrero y marzo.

Durante el 12 de abril SENAGUA inició un movimiento de tierra en el sector de Piedra Maluca, jurisdicción de la parroquia rural de Atahualpa, del cantón Pedernales, donde se construye el canal definitivo que encauce las aguas del río Coaque, con el fin de evitar nuevos deslizamientos que represen sus aguas.

Siete maquinarias se encuentran laborando; el canal a construirse tendría una longitud de 420 metros con un ancho en la parte superior de 80 metros y la parte inferior de 20 metros, el volumen de material a desalojar está estimado en 450 mil metros cúbicos

Atención Integral a la población

La Dirección Provincial de Manabí de la SNGR, entregó un importante lote de ayuda humanitaria, las raciones beneficiaron a 126 familias de la comunidad de San Roque, parroquia Charapotó, cantón Sucre. En total recibieron alimentos 635 personas.

También se llevó ayuda a 13 comunidades cercanas, que representan 942 familias. de San Roque Puerto Cañita, San Bartolo, Nuevo Corre Agua, San Ignacio, Puerto Salinas, San Jacinto, San Clemente, El Blanco, El Pueblito, Pasadero Cañitas y Bebedero.

Más de 500 kits de alimentos entregaron los funcionarios de la SNGR en coordinación con el Gobierno Autónomo Descentralizado de Samborondón en la provincia de Guayas, a habitantes de diversos recintos del cantón Samborondón, provincia del Guayas en poblaciones como Chaparral, Sauces, Delicia de Abajo, Santa Rosa, Faldas del Cerro, La Patricia, entre otras.

ADRA en acuerdo y coordinación con la SNGR, apoyo con el financiamiento de un proyecto de ayuda humanitaria en el que participaron 100 voluntarios y voluntarias que fueron el apoyo logístico en esta operación, beneficiando a un total de 1.600 familias con la dotación de kits de higiene y a 4.410 familias con la dotación de galones de agua todo esto en coordinación con los COEs locales

Para esto ADRA organizó equipos de voluntarios y voluntarias que participaron en la identificación, clasificación y reparto de las ayudas en las provincias de Manabí y los Ríos, con el apoyo de la Policía Nacional y los Cuerpos de Bomberos, se movilizaron un total 1.600 kit de higiene y 8.300 galones de agua

En la Provincia de Manabí se intervino con la entrega de kits de higiene a 1.100 familias en los cantones de: Rocafuerte 400, Calceta 500 y Tosagua 200; con relación a la dotación de galones de agua se distribuyó: Rocafuerte 500, Tosagua 400, Calceta 1.100 y a 260 familias extras solo en Chone con 1.300 galones de agua equivalentes a 5 galones por familia.

¹² SENAGUA Nota de Prensa del 13-04-2012

En la Provincia de los Ríos se atendió a unas 500 familias con 500 kit de higiene al cantón Babahoyo y unas 2.000 familias extras con 5.000 galones de agua para el mismo cantón¹³

Médicos sin Fronteras visitó Ecuador, preocupados por la situación generada por la temporada invernal, visita que incluyó recorrer varios albergues en donde están hospedadas las víctimas de las inundaciones; en la que se constato el buen manejo de las condiciones higiénicas, sanitarias, y los servicios básicos como comida, agua y habitaciones; el MSF emitió un informe a la fecha refiriendo estas condiciones como un nivel aceptable. Además se evidenció la disponibilidad de recursos, y se apreció el nivel de preparación del personal desplegado e involucrado en la respuesta¹⁴.

Plan Internacional trabaja en coordinación con la SNGR y los Gobiernos Autónomos Descentralizados en las provincias Manabí, apoya en la atención de un total de 32 albergues, con 2.558 familias, según informe emitido al 21 de Abril, ha entregado 1.500 bidones de agua de 20 litros en los albergues de Santa Ana, Portoviejo, Rocafuerte, Tosagua, Charapoto, Jipijapa, apoyo en la movilización para brigadas médicas en Tosagua.

Ayudo a una familia con menaje de cocina, quienes sufrieron de un incendio en su domicilio por tormentas eléctricas.

Plan entrego kits de recreación para los albergues en coordinación con MIES además de material visual sobre temáticas de protección en los albergues, en coordinación con INFA Manabí.

Desde mediados de marzo el Ministerio de Inclusión Económica y Social reporta la atención de 5.217 personas que han sido habilitadas progresivamente en Guayas, para recibir el Bono de Emergencia de US\$ 90; el Bono de Emergencia lo recibirán las familias por una sola vez y se entregará en montos mensuales de US\$ 45 (por 2 meses), para el efecto si un hogar fue afectado por las fuertes lluvias, el Ministerio de Inclusión Económica y Social y los Comités de Operaciones de Emergencia (COE's Cantonales), visitarán las zonas inundadas para registrar a las familias que deben recibir el Bono de Emergencia.

El MIES garantiza la continuidad de atención en los albergues; los afectados por las inundaciones que se encuentran en los albergues permanecerán en estos centros recibiendo la atención gubernamental integral, mientras no se encuentre otro sitio seguro para su reubicación.

Se mantiene la coordinación con otros ministerios, como el de Salud, cuyo personal brinda atención médica gratuita. El Ministerio de Educación facilitará para que el proceso de inscripción de niños, niñas y adolescentes albergados se realice en las propias unidades de acogimiento y en planteles cercanos al lugar donde se encuentren¹⁵.

De acuerdo al consolidado de cobertura de atención por la temporada invernal emitido por el MIES al 12 se reporta la siguiente información:

¹³ ADRA Informe de Operaciones 17-04-2012

¹⁴ Médicos Sin Fronteras – Oficina Panamá Oficio del 23-04-2012

¹⁵ MIES Reportes de emergencia por la estación invernal al 19-04-2012

ATENCIÓN MIES POR LA TEMPORADA INVERNAL Diciembre 2011- Marzo 2012	TOTAL
TOTAL PROVINCIAS	19
TOTAL CANTONES	66
TOTAL PARROQUIAS	101
NÚMERO DE ALBERGUES	183
NÚMERO DE FAMILIAS ALBERGADAS	1600
NÚMERO DE PERSONAS ALBERGADAS	6288
NÚMERO DE FAMILIAS EN CASAS ACOGIENTES	3835
NÚMERO DE PERSONAS EN CASAS ACOGIENTES	12790
TOTAL FAMILIAS ATENDIDAS	5543
TOTAL PERSONAS ATENDIDAS	19754
APORTES ALIMENTARIOS	24557

Fuente: Dirección de Emergencias y Riesgo - MIES 2012-04-12

Seguridad Integral de la Población

En acatamiento a la decreto de Estado de Excepción las Fuerzas Armadas y Policía continúan apoyando las acciones de seguridad de la población además de el apoyo logístico a las labores de acción humanitaria

Productividad y Medios de Vida

La Coordinación Zonal 4 del Ministerio de Agricultura, Ganadería, Acuacultura y Pesca (MAGAP) ha diseñado un plan de reactivación para el sector agropecuario afectado por la estación invernal en la provincia de Manabí. Esto, luego del Censo por Impacto del Invierno que se realizó del 13 al 28 de marzo y que determinó que, en los 13 cantones más afectados de Manabí, la superficie de cultivos que sembraron fue de 29.679 hectáreas, de las cuales se perdieron 18.186 y se vieron afectadas 6.713 hectáreas, de un total de 11.437 predios censados.

RUBRO	MANABÍ	NÚMERO DE HECTÁREAS PERDIDAS	NÚMERO DE ANIMALES AFECTADOS
ARROZ	3.539	3.539	
MAÍZ DURO	6.201	6.201	
PLÁTANO	1.706	1.706	
CAFÉ	102	102	
CACAO	1.580	1.580	
BANANO	26	26	
TOMATE RIÑÓN	26	26	
FRÉJOL	134	134	
PIMIENTO	155	155	
MARACUYÁ	136	136	
PASTOS	1.678	1.678	
FRUTALES (limón, cítricos, naranja, mango, otros)	156	156	
BOVINO			64.000
AVES			76.587
PORCINO			3.048
TOTAL DE ANIMALES AFECTADOS			143.635

Los cantones severamente afectados por la estación son: Sucre, Chone, Tosagua, Rocafuerte, Bolívar, Junín, Santa Ana, 24 de Mayo, Olmedo y Pajan, en donde existen cuantiosas pérdidas, como la muerte de ganado porcino y aves de corral, las pérdidas de los cultivos de plátano, cacao, palmáceas, maíz, hortalizas, legumbres y la infraestructura productiva, azolvamiento de canales de riego, destrucción de caminos, acequias, compuertas, badenes, albarradas, corrales, entre otros.

El plan de reactivación productiva se centra en varias fases de acción: atención inmediata de la emergencia mediante la entrega de varios kits agrícolas y pecuarios y la capacitación permanente de los técnicos del MAGAP/DPA-MA que responden a las líneas de política y estrategias operativas preservando el empleo y la calidad de vida de la población afectada.

MAGAP coordina las diferentes acciones de prevención con instituciones públicas y privadas y organizaciones agro-productivas, a fin de buscar alternativas de reducción de vulnerabilidades y potenciales efectos negativos por la presencia de estos eventos climatológicos.¹⁶

Educación, Cultura, Patrimonio y Ambiente

De acuerdo a lo planificado por el Ministerio de Educación, se dio inicio al periodo escolar en la región Litoral, el pasado 16 de abril, luego de ejecutar el plan de rehabilitación de centros escolares.

IV. COORDINACIÓN

- Los Niveles de coordinación se mantienen vigentes a través de las estructuras de los COEs Nacionales, Provinciales y Cantonales

V. FINANCIAMIENTO

- El Gobierno Nacional dispone de recursos económicos que sirven para afrontar este invierno, cuenta con 19 millones de dólares, como subsidio subrogado del Banco del Estado (BEDE), para cubrir el 75% de cualquier obra de emergencia o prevención que requieran los Gobiernos Autónomos Descentralizados (GAD) provinciales y municipales¹⁷
- Hasta el momento no se ha contemplado la solicitud de ayuda y fondos internacionales.
- La SNGR no ha convocado a ningún tipo de campaña de recolección de ayuda, se solicita a la población en general coordinar este tipo de iniciativas con este ente rector

VI. MAPA DE PROVINCIAS EN ESTADO DE EXCEPCION

¹⁶ MAGAP Boletín No 0213 19-04-2012

¹⁷ SNGR Plan de recuperación Estación Invernal 19-04-2012

PROVINCIAS ESTADO DE EXCEPCIÓN

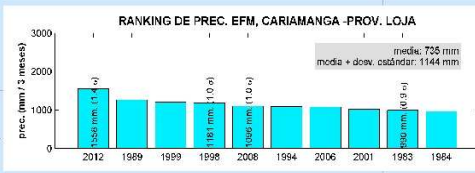
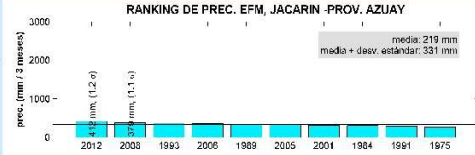
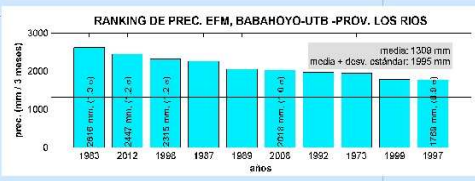

PRONÓSTICO ESTACIONAL PARA EL ECUADOR
Mayores Probabilidades de Precipitación
Marzo-Abril-Mayo 2012

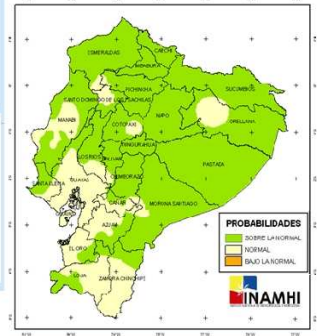

PRONÓSTICO ESTACIONAL PARA EL ECUADOR
Mayores Probabilidades de Precipitación
Marzo-Abril-Mayo 2012

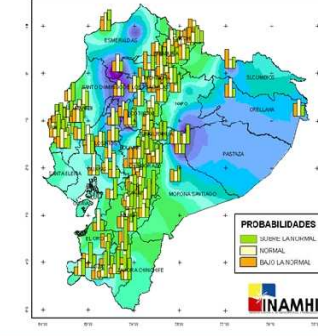

CENSO AGRÍCOLA

PROVINCIA	Hectáreas perdidas	CULTIVOS	Pérdidas económicas	Perdidos	ANIMALES	Pérdidas económicas	TOTAL DE PÉRDIDAS ECONÓMICAS
EL ORO	1,354		3,451,386	11,781		254,785	3,706,171
ESMERALDAS	1,783		3,604,068	6,474		357,698	3,961,766
GUAYAS	16,074		15,578,648	15,783		319,468	15,898,116
LOJA	3,272		4,028,496	6,898		219,873	4,248,369
LOS RIOS	15,244		15,220,706	15,035		231,240	15,451,946
MANABI	17,608		25,527,086	81,226		1,609,962	27,137,048
TOTAL	55,336		67,410,389	137,197		2,993,026	70,403,415

AYUDA HUMANITARIA

Personas beneficiadas	120,614
Familias beneficiadas	19,835
Aportes alimentarios	41,245
Kit de Aseo	6,540
Kit de Limpieza	6,839
Kit de Dormir	4,243
Kit de Cocina	117
Atención Psicológica	-
Kit de vajilla	2,644
Kit de Pañal	593
Repelente	56
Toallas de Baño	343
Galones de agua	12,216
Galletas Fortificadas	39,327
Colchones	13
Cobijas	326
Camas	3
Cocinetas	15
Laminas de zinc	61
Saquillos control Inundac	7,600
Tanques AlmacAgua	54

Información a Nivel Nacional-SNGR

SECRETARÍA NACIONAL DE GESTIÓN DE RIESGOS

INVERSIÓN EN OBRAS DE LA SNGR EN LAS PROVINCIAS EN ESTADO DE EXCEPCIÓN

FUENTES DE BASES CARTOGRÁFICAS IGM - CURSEN - SENPLADES	FUENTES DE DATOS SNGR SALA SIT. NACIONAL Y DEPT. TÉCNICO, INAMHI-MAGAP
SISTEMAS DE COORDENADA: WGS84 PROYECCIÓN: UTM, ZONA 17S	FECHA: ABRIL-2012



TOTAL DE INVERSIÓN SNGR OBRAS
\$ 246.478.778,10
673 OBRAS

ESMERALDAS
Afectadas: 11.620
Evacuadas: 870
No de afectaciones MTOP: 3
No. Obras SNGR: 71
Inversión SNGR: 28.870.049,81

MANABI
Afectadas: 15.514
Evacuadas: 2.387
No de afectaciones MTOP: 3
No. Obras SNGR: 175
Inversión SNGR: 44.904.000,32

LOS RIOS
Afectadas: 21.994
Evacuadas: 1.313
No de afectaciones MTOP: 1
No. de Obras SNGR: 83
Inversión SNGR: 31.020.959,83

GUAYAS
Afectadas: 24.326
Evacuadas: 1.035
No de afectaciones MTOP: 2
No. de Obras: 119
Inversión: 55.878.275,97

EL ORO
Afectadas: 1.568
Evacuadas: 91
No de afectaciones MTOP: 3
No. de Obras SNGR: 45
Inversión: 27.941.233,05

LOJA
Afectadas: 18.848
Evacuadas: 281
No de afectaciones MTOP: 5
No. de Obras SNGR: 10
Inversión SNGR: 3.297.869,14

AFECTACIONES EN VÍAS POR PROVINCIA

PROVINCIA	No de afectaciones
BOLIVAR	1
CAÑAR	1
CHIMBORAZO	1
COTOPAXI	1
IMBABURA	1
MORONA SANTIAGO	2
NAPO	1
PICHINCHA	2
SUCUMBIOS	1
ZAMORA	2
CHINCHIPE	2
TOTAL	13

Fuente: MTOP

VOLCÁN TUNGURAHUA
Actividad: Moderada

SIMBOLOGÍA

Precipitación_Ene-Mar_2012

- Barra azul: EFM_12
- Barra verde: MEDIA
- Círculo azul: Obras SNGR
- Círculo rojo: Piba afectación MTOP
- Línea roja: Red via

VII. MATERIAL FOTOGRAFICO

Los Ríos –Babahoyo
Reunión de planificación para la
Recuperación por invierno



Los Ríos -Babahoyo
Entrega de ayuda humanitaria
SNGR-ADRA



Guayas – Samborondón
Entrega de ayuda alimentaria
SNGR



Los Ríos - Montalvo
Entrega de ayuda alimentaria
SNGR



VII. CONTACTOS

Por favor contactar a:

Nombre *Felipe Bazán*
 Título *Sub-Secretario de Respuesta SNGR*
 Correo Electrónico:
respuesta@snriesgos.gob.ec
fbazan@snriesgos.gob.ec
 Phone: 593-22450505 / 593-42593500

Nombre: *Rodrigo Rosero*
 Título *Director de Asistencia Humanitaria*
 SNGR
 Correo Electrónico: rrosero@snriesgos.gob.ec
 Phone: 593-22450505 / 593-42593500

<p>Nombre: Magaly Peña Título Redhum Ecuador Correo Electrónico: redhum@snriesgos.gob.ec oficina.ecuador@redhum.org Phone: 593-22257216</p>	
--	--

Para más información, por favor visite los sitios internet: www.snriesgos.gob.ec , www.redhum.org

Para ser agregado o removido de esta lista de SitRep, por favor envíe un correo electrónico a redhum@snriesgos.gob.ec