Programa de fortalecimiento y actualización permanente de los comunicadores y periodistas de los pueblos y nacionalidades, en relación a la pandemia del COVID-19

Ministerio de Salud Pública
CORAPE
Organización Panamericana de la Salud
Organización Mundial de la Salud

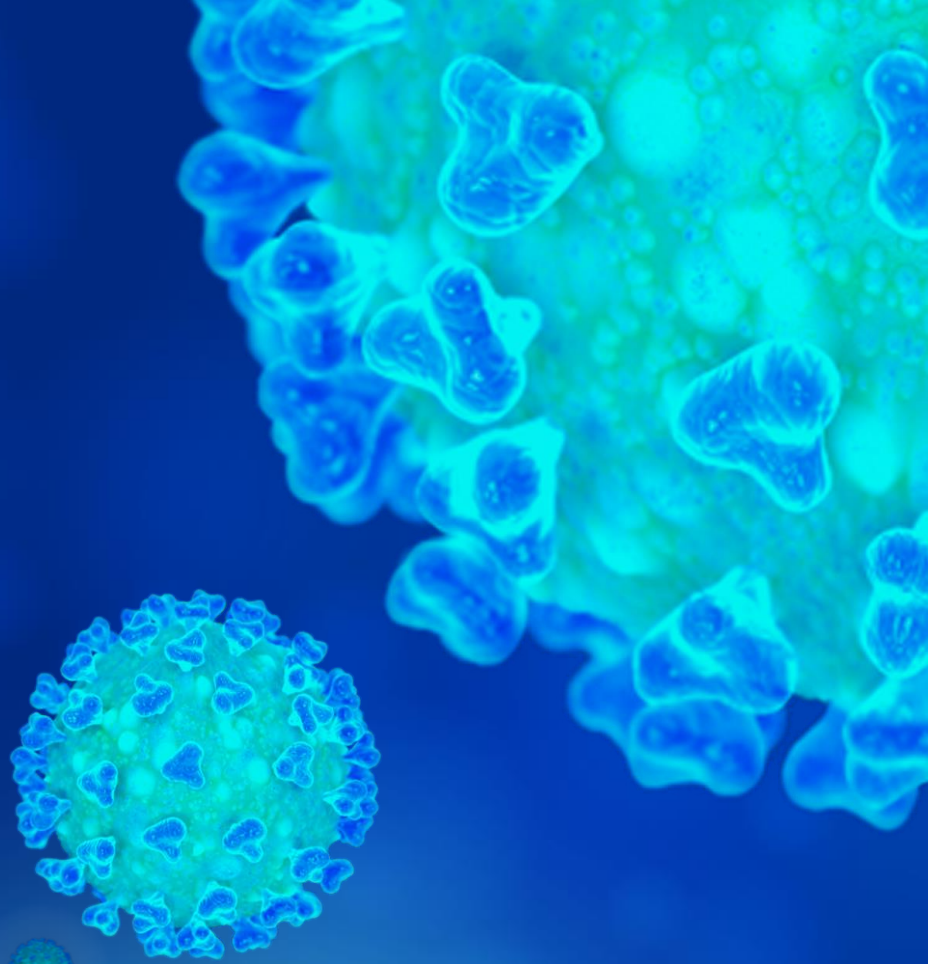

Ministerio de Salud Pública

CORAPE
Coordinadora de Medios Comunitarios Populares y Educativos del Ecuador

OPS Organización Panamericana de la Salud

Organización Mundial de la Salud
Oficina Regional para las Américas

Ciclo de conferencias

- Tema 1: COVID-19, situación del mundo, situación actual del Ecuador, mediadas de prevención, preguntas y respuestas, breve introducción a la comunicación en crisis.

- Tema 2: Conversatorio digital Comunicación en crisis, abordaje adecuado de información relacionada con COVID-19.

- Tema 3: Un experto solventa dudas: foro abierto para preguntas y respuestas.

- Tema 4: Promoción de la salud en casa: alimentación saludable, realización de actividad física y uso adecuado del tiempo libre.

01.

Temas: situación actual, gaceta epidemiologica, medidas de prevención, preguntas y respuestas, comunicación en crisis.

02.

Luego de cada intervención de los profesionales se ha destinado 5 minutos para solventar dudas. Escriban en el chat sus preguntas.

03.

Por favor apaguemos el audio de sus teléfonos o computadoras.

04.

Al finalizer el taller le solicitamos contester un cuestionario sencillo para uso en el mejoramiento de los talleres.

Pónganse cómodos/as,
bienvenidas/os.

Tú opinión nos interesa

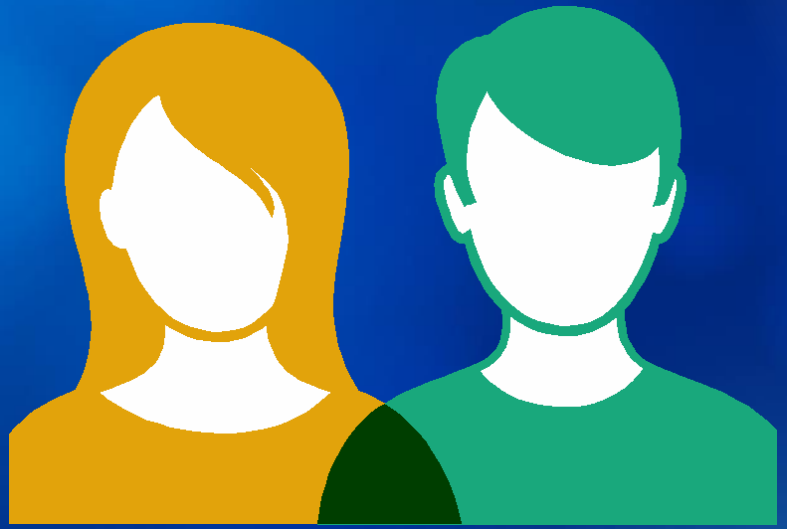

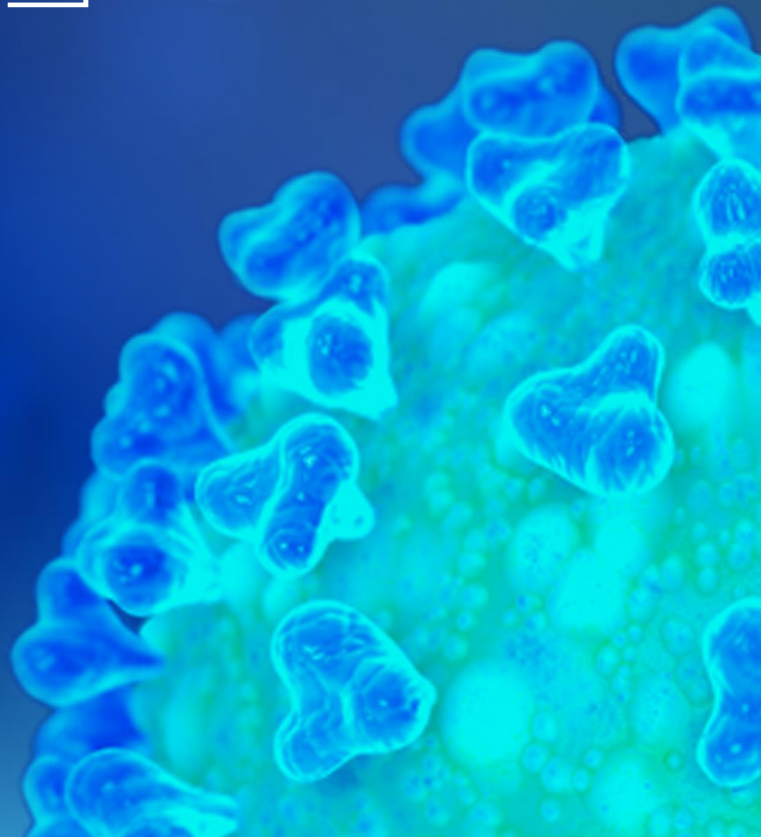

¿Como ha afrontado su comunidad el COVID-19?

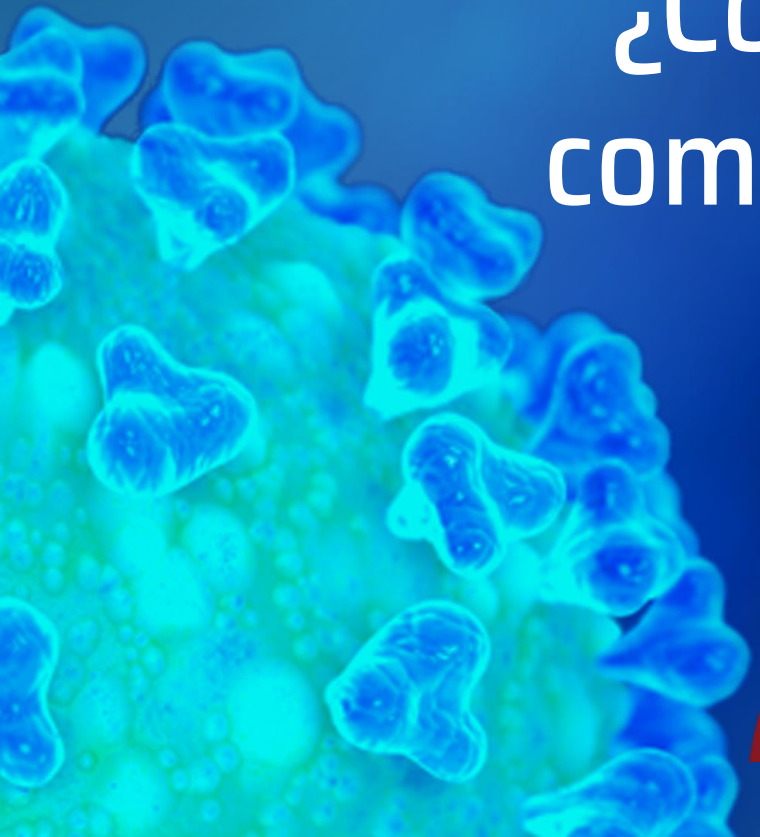

¿Que acciones comunicacionales han dado mayor resultado en su comunidad?

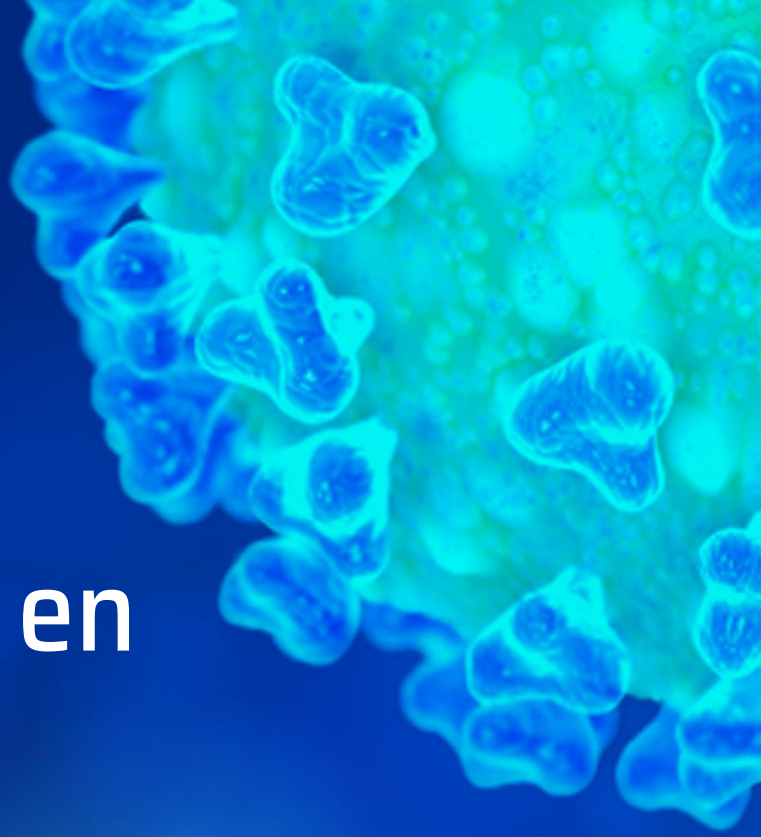

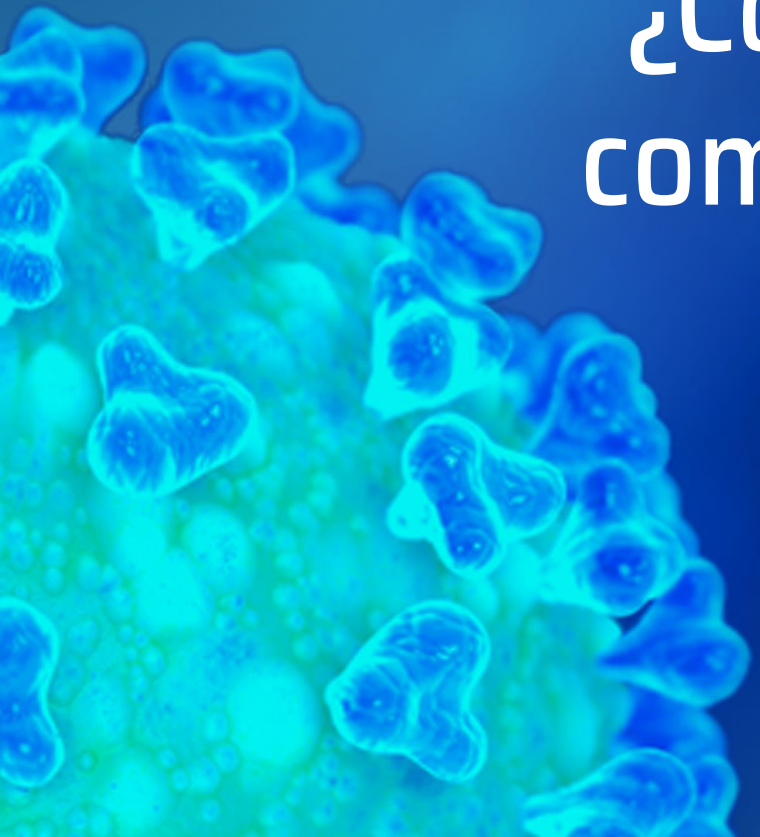

¿Como ha asimilado su comunidad las medidas preventivas?

¿Como sientes el riesgo de esta pandemia para tu accionar diario?

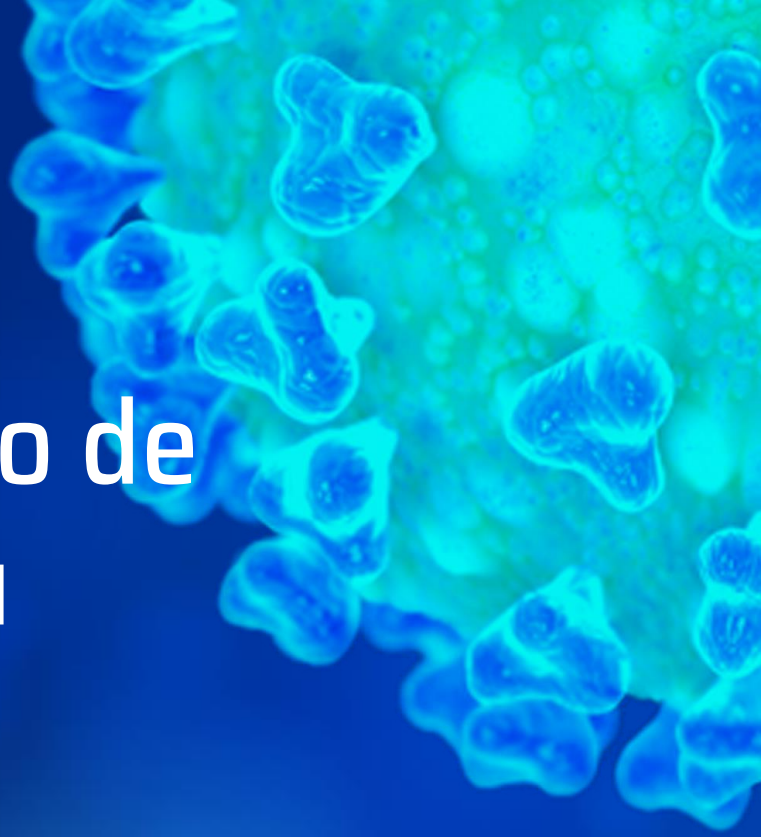

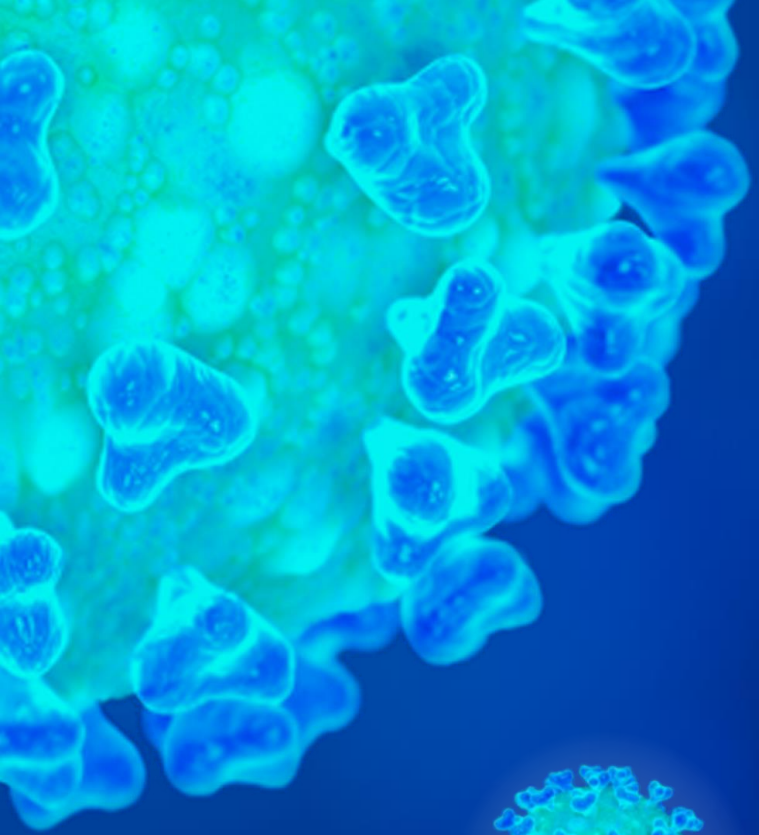

SITUACIÓN DEL MUNDO

https://who.canto.global/v/coronavirus/album/OQ8KG?from=thumbnail&scrollTo=200&gOrderProp=uploadDate&gSortingForward=false&viewIndex=1&display=curatedView&auth=sso

SITUACIÓN ACTUAL DEL ECUADOR

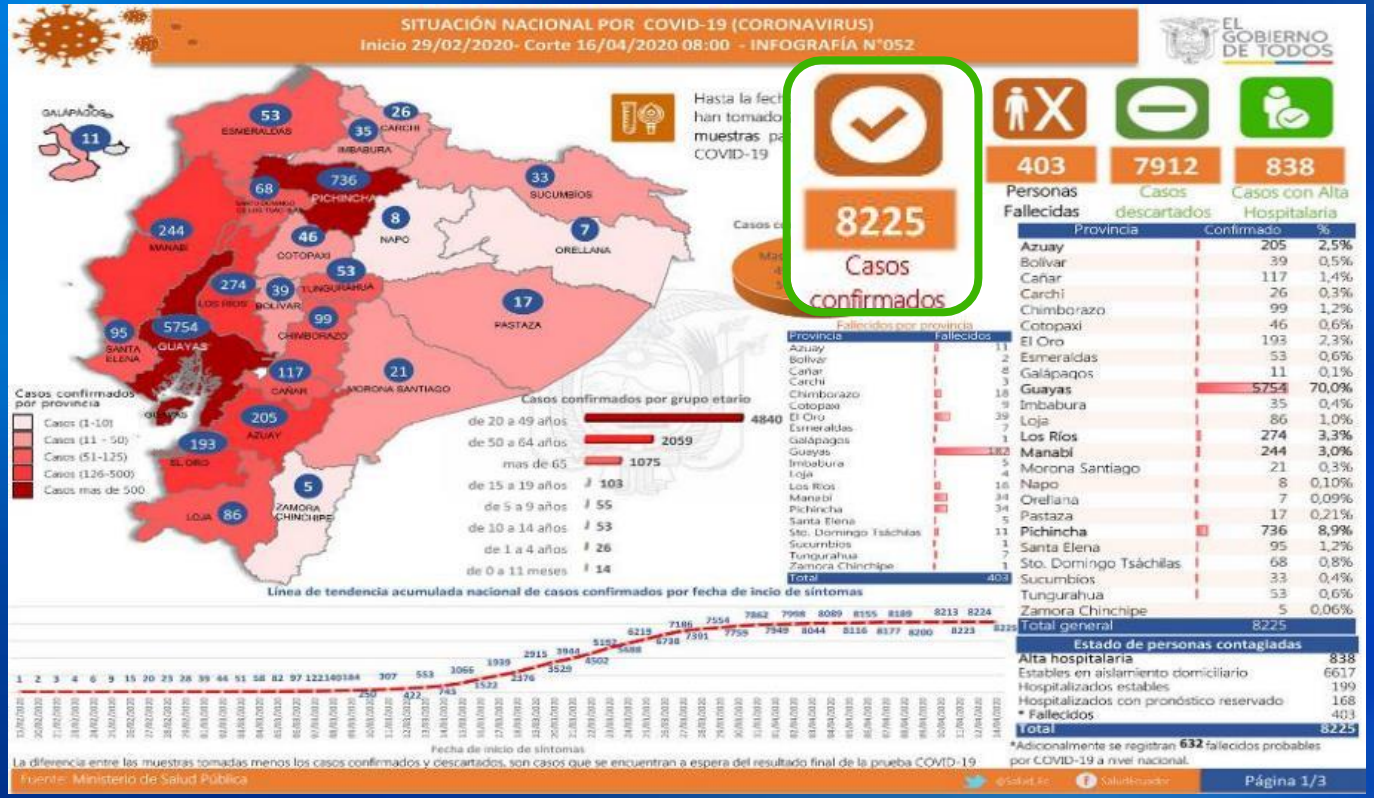

Como interpreter la gaceta epidemiológica

SITUACIÓN ACTUAL DEL ECUADOR

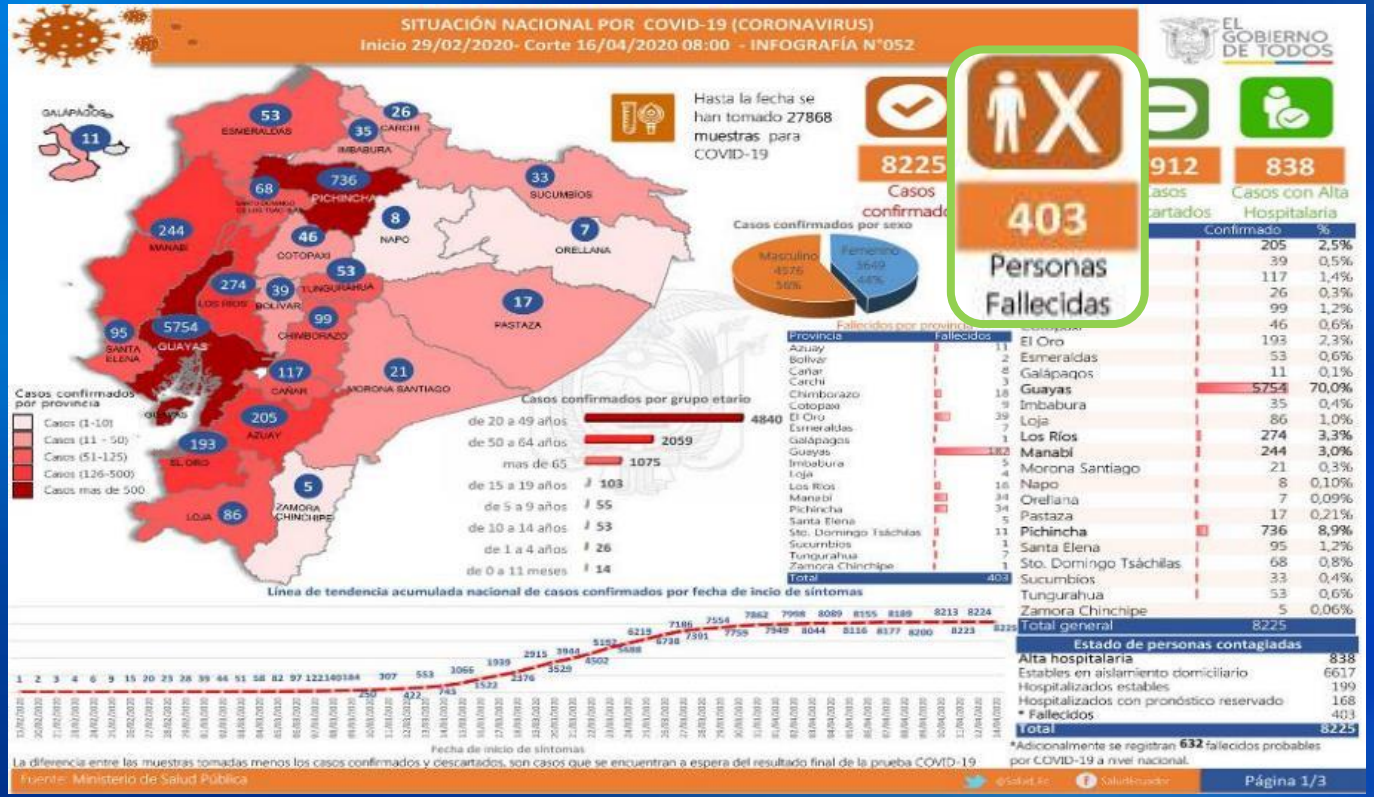

Provincia	Fallecidos
Azuay	11
Bolívar	2
Cañar	8
Carchi	3
Chimborazo	18
Cotopaxi	9
El Oro	39
Esmeraldas	7
Galápagos	1
Guayas	182
Imbabura	5
Loja	4
Los Ríos	16
Manabí	34
Pichincha	34
Santa Elena	5
Sto. Domingo Tsáchilas	11
Sucumbíos	1
Tungurahua	7
Zamora Chinchipe	1
Total	403

	Confirmado	%
	205	2,5%
	39	0,5%
	117	1,4%
	26	0,3%
	99	1,2%
	46	0,6%
El Oro	193	2,3%
Esmeraldas	53	0,6%
Galápagos	11	0,1%
Guayas	5754	70,0%
Imbabura	35	0,4%
Loja	86	1,0%
Los Ríos	274	3,3%
Manabí	244	3,0%
Morona Santiago	21	0,3%
Napo	8	0,10%
Orellana	7	0,09%
Pastaza	17	0,21%
Pichincha	736	8,9%
Santa Elena	95	1,2%
Sto. Domingo Tsáchilas	68	0,8%
Sucumbíos	33	0,4%
Tungurahua	53	0,6%
Zamora Chinchipe	5	0,06%
Total general	8225	

Como interpreter la gaceta epidemiológica

SITUACIÓN ACTUAL DEL ECUADOR

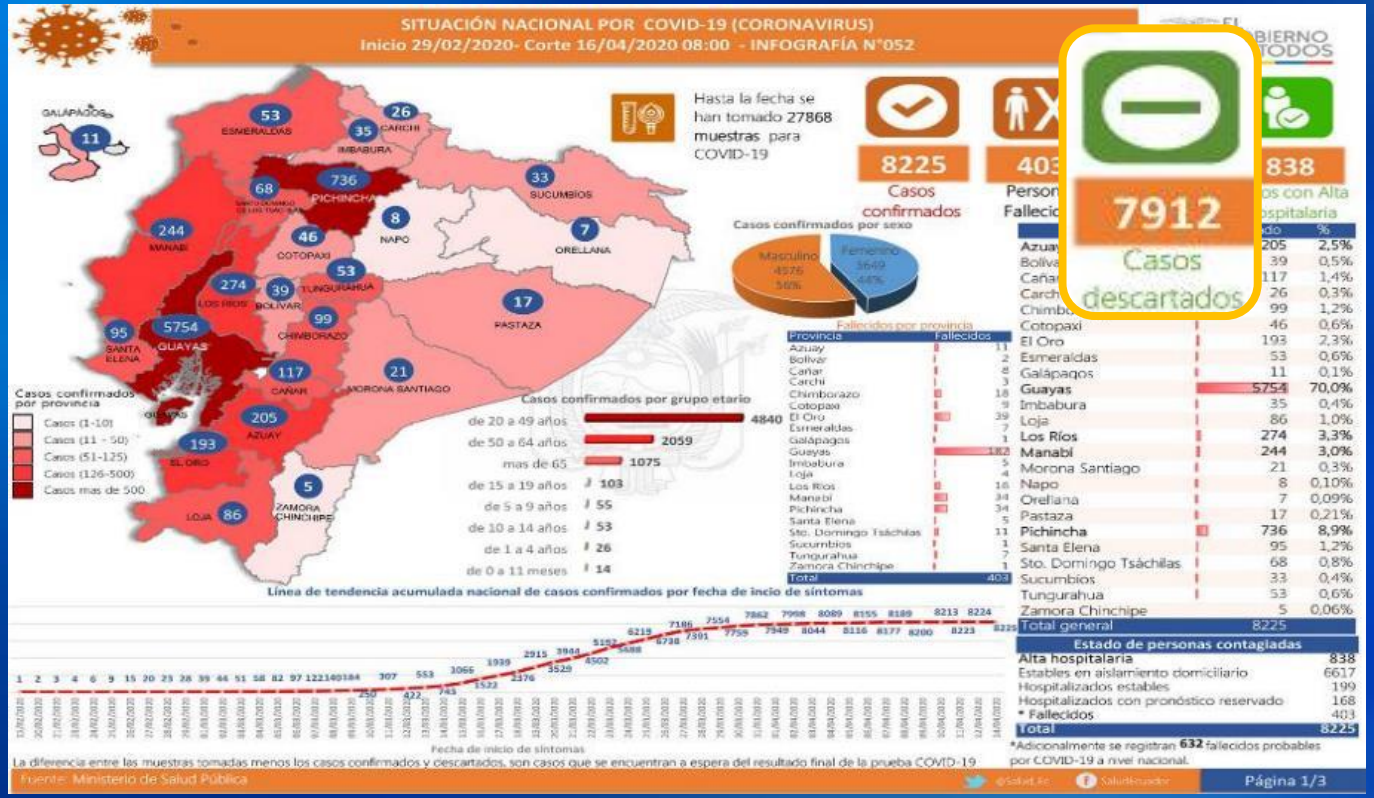

Provincia	Fallecidos
Azuay	11
Bolívar	2
Cañar	8
Carchi	3
Chimborazo	18
Cotopaxi	9
El Oro	39
Esmeraldas	7
Galápagos	1
Guayas	182
Imbabura	5
Loja	4
Los Ríos	16
Manabí	34
Pichincha	34
Santa Elena	5
Sto. Domingo Tsáchilas	11
Sucumbíos	1
Tungurahua	7
Zamora Chinchipe	1
Total	403

Azuay	205	2,5%
Bolívar	39	0,5%
Cañar	117	1,4%
Carchi	26	0,3%
Chimborazo	99	1,2%
Cotopaxi	46	0,6%
El Oro	193	2,3%
Esmeraldas	53	0,6%
Galápagos	11	0,1%
Guayas	5754	70,0%
Imbabura	35	0,4%
Loja	86	1,0%
Los Ríos	274	3,3%
Manabí	244	3,0%
Morona Santiago	21	0,3%
Napo	8	0,10%
Orellana	7	0,09%
Pastaza	17	0,21%
Pichincha	736	8,9%
Santa Elena	95	1,2%
Sto. Domingo Tsáchilas	68	0,8%
Sucumbíos	33	0,4%
Tungurahua	53	0,6%
Zamora Chinchipe	5	0,06%
Total general	8225	

Estado de personas contagiadas	
Alta hospitalaria	838
Estables en aislamiento domiciliario	6617
Hospitalizados estables	199
Hospitalizados con pronóstico reservado	168
* Fallecidos	403
Total	8225

*Adicionalmente se registran 632 fallecidos probables por COVID-19 a nivel nacional.

Como interpreter la gaceta epidemiológica

SITUACIÓN ACTUAL DEL ECUADOR

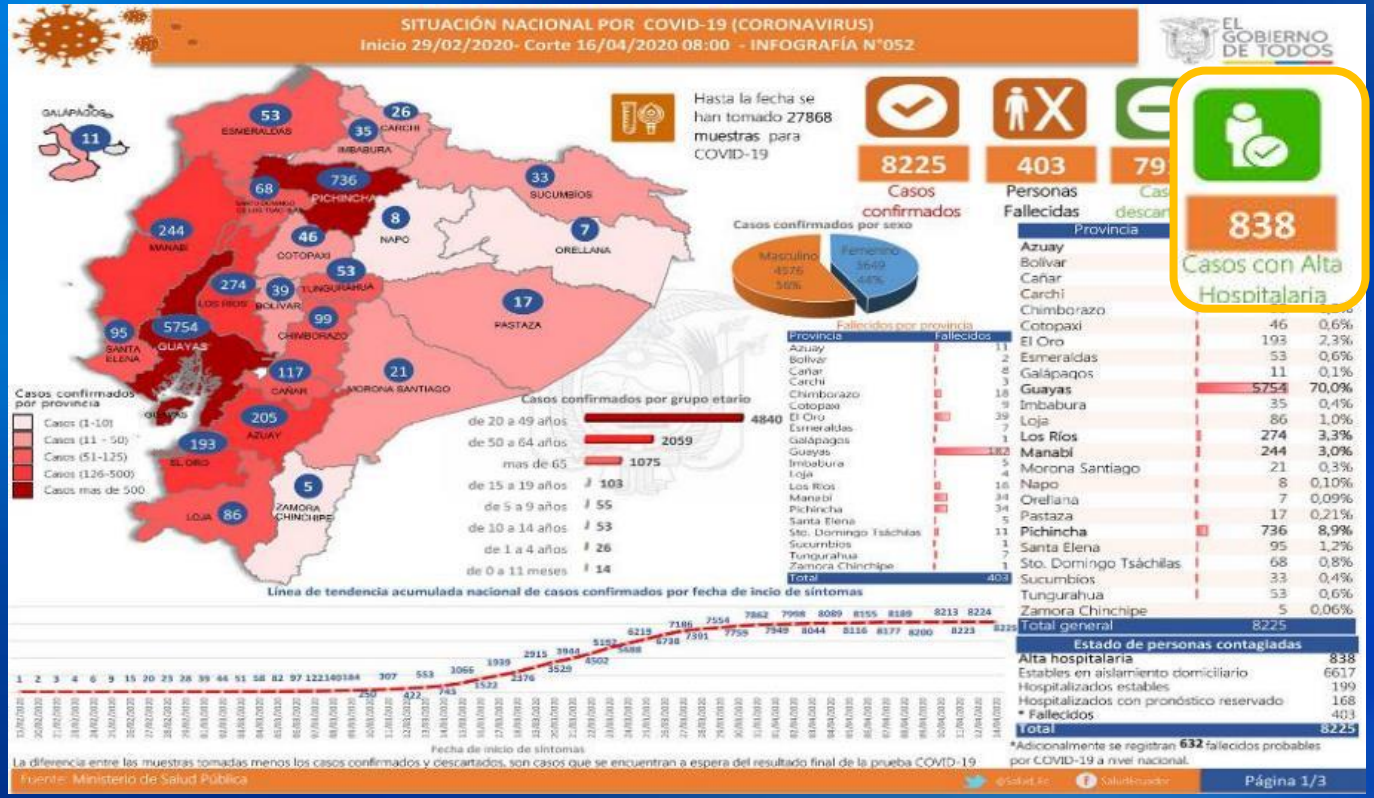

Provincia	Fallecidos
Azuay	11
Bolivar	2
Cañar	8
Carchi	3
Chimborazo	18
Cotopaxi	9
El Oro	39
Esmeraldas	7
Galápagos	1
Guayas	182
Imbabura	5
Loja	4
Los Ríos	16
Manabí	34
Pichincha	34
Santa Elena	5
Sto. Domingo Tsáchilas	11
Sucumbíos	1
Tungurahua	7
Zamora Chinchipe	1
Total	403

Provincia		
Azuay		
Bolivar		
Cañar		
Carchi		
Chimborazo		
Cotopaxi	46	0,6%
El Oro	193	2,3%
Esmeraldas	53	0,6%
Galápagos	11	0,1%
Guayas	5754	70,0%
Imbabura	35	0,4%
Loja	86	1,0%
Los Ríos	274	3,3%
Manabí	244	3,0%
Morona Santiago	21	0,3%
Napo	8	0,10%
Orellana	7	0,09%
Pastaza	17	0,21%
Pichincha	736	8,9%
Santa Elena	95	1,2%
Sto. Domingo Tsáchilas	68	0,8%
Sucumbíos	33	0,4%
Tungurahua	53	0,6%
Zamora Chinchipe	5	0,06%
Total general	8225	

Como interpreter la gaceta epidemiológica

Un experto solventa tus dudas

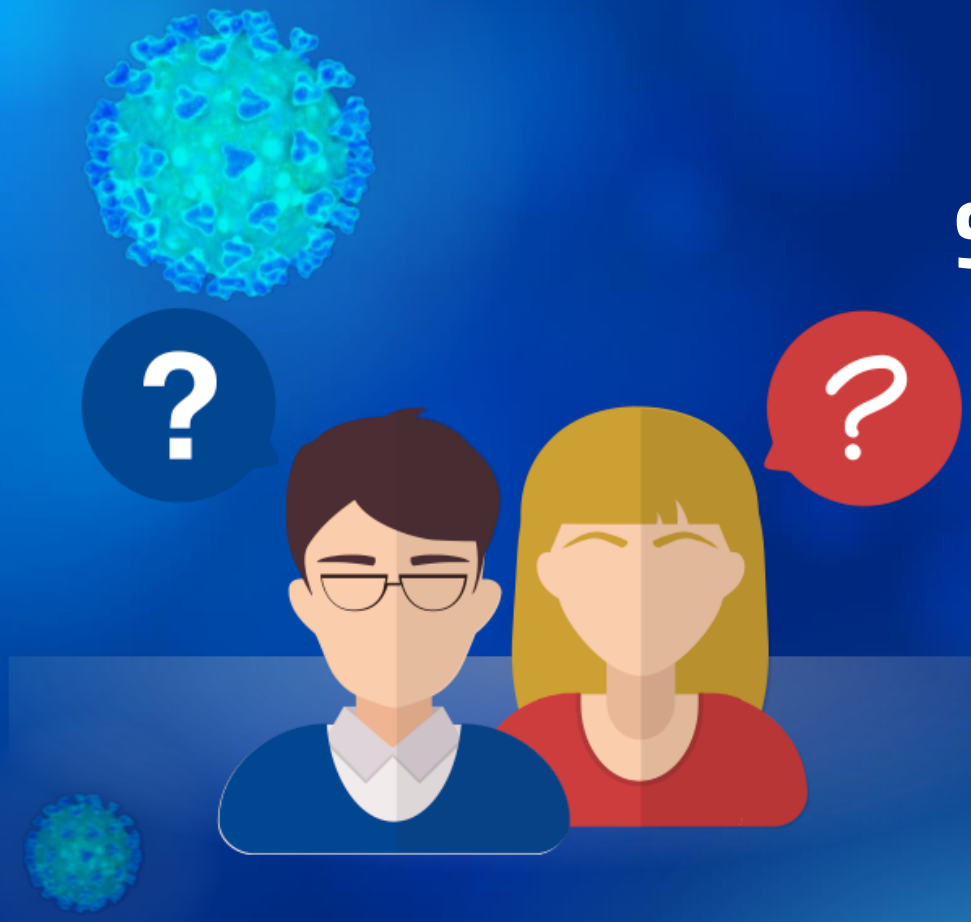

¿Qué medidas se deben tomar para el aislamiento social?

1. Quedarse en casa y salir solamente a la chakra/ huerta.
2. No visitar la casa de los compadres o a otras familias de la comuna o comunidad.
3. Al saludar NO hacerlo con las manos o con beso.
4. Mantener una distancia mínima de dos metros con personas que se encuentra en el camino.

5. Si siente ganas de estornudar taparse la boca con su antebrazo.

6. NO escupa sobre el suelo. El virus puede vivir algunas horas en el suelo e incluso días en materiales como el plástico o el cemento.

7. Evite que las mascotas circulen libremente en la comunidad, es necesario generar espacios de aislamiento para ellas, dado que los niños están en permanente contacto con los mismos.

Hábitos y costumbres que usted tiene que adoptar para evitar el contagio

- LÁVESE LAS MANOS CON AGUA Y JABÓN. Hágalo siempre al levantarse, al comer, después de hacer sus necesidades, al llegar y al salir de casa, y antes de ir a dormir.

- Si no tiene jabón, utilice alcohol.

- Al llegar a casa de algún lugar público, lo mejor es sacarse los zapatos y dejarlos en la entrada de casa. Está comprobado que el jabón destruye la corona de grasa que tiene el virus y lo aniquila.

PREGUNTAS Y RESPUESTAS

¿Cuáles son los síntomas más comunes de esta enfermedad (COVID - 19)?

¿Todos dicen: “Lávate las manos”, pero ¿Es necesario lavarse las manos con agua y jabón?

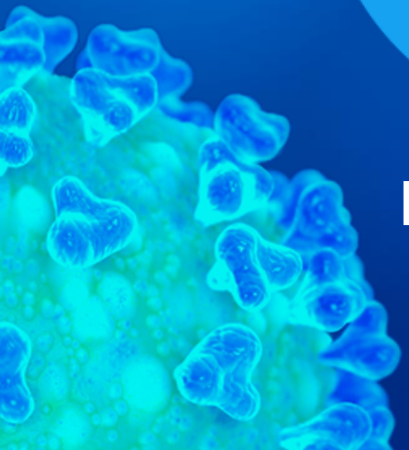

Llamar línea 171

¿Si tengo sospechas de estar con COVID-19 o alguna enfermedad respiratoria debo aislarme incluso de mi familia?

PREGUNTAS Y RESPUESTAS

¿Porqué se debe evitar tocarse los ojos, la nariz y la boca?

¿Porqué mantener una distancia mínima de 2 metros entre usted y cualquier persona que tosa o estornude?

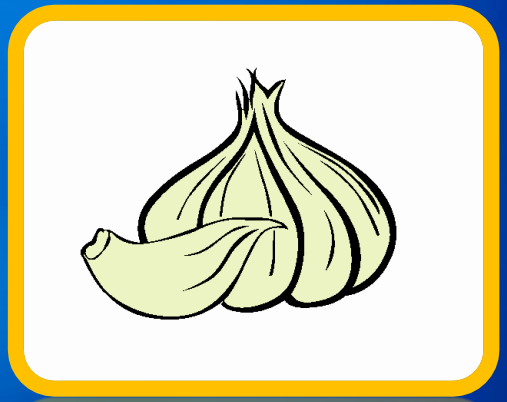

¿Comer ajo puede ayudar a prevenir la infección por el nuevo coronavirus?

PREGUNTAS Y RESPUESTAS

¿Existe ya algún medicamento que sirva para curar el COVID-19 en algún lugar del mundo?

https://www.salud.gob.ec/el-ministerio-de-salud-publica-del-ecuador-msp-informa-situacion-coronavirus/

¿En dónde se puede consultar sobre las ciudades del Ecuador donde hay casos de Coronavirus (COVID-19)?

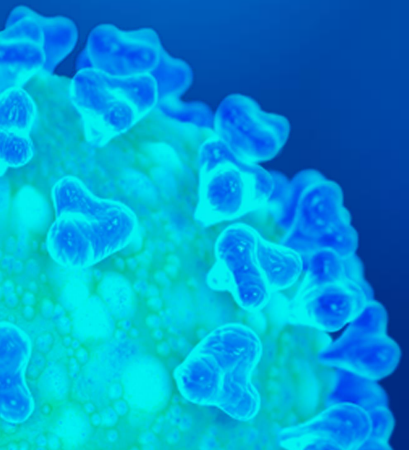

Un experto solventa tus dudas

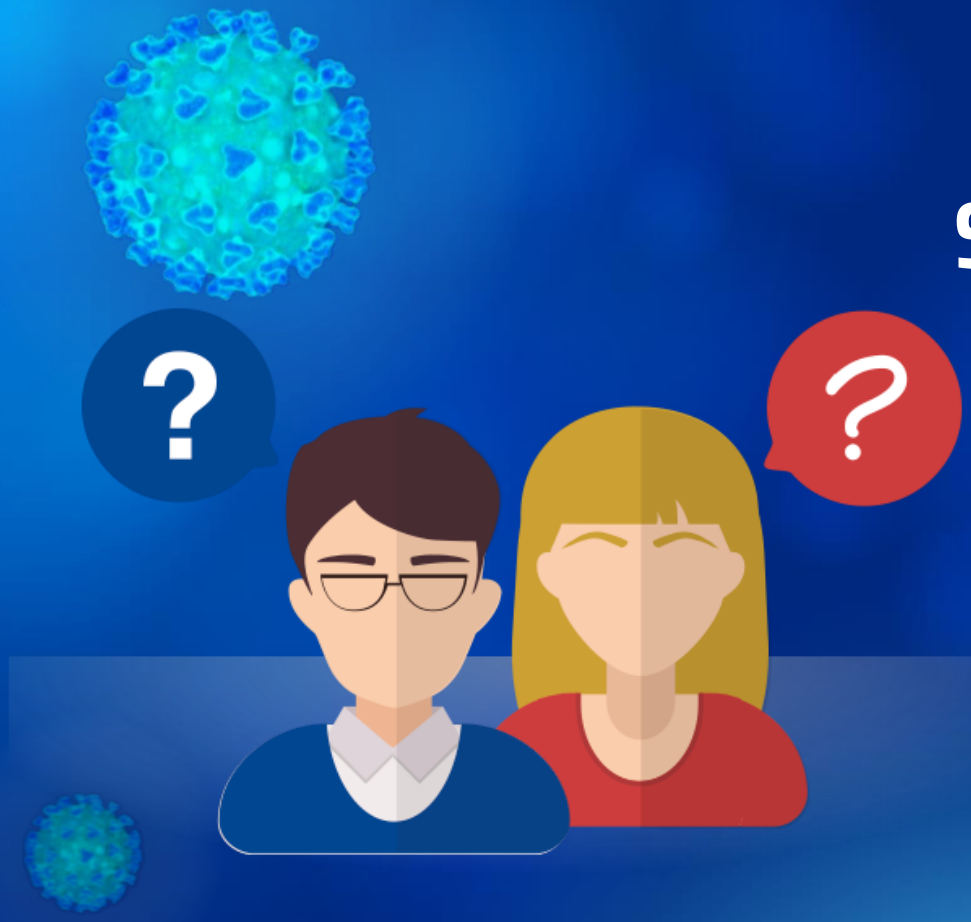

La comunicación de riesgo, componente estratégico en el control del coronavirus-COVID 19

- Pandemia – global
- No hay vacuna, no hay un tratamiento.
- !Los medios de comunicación son clave!
- Ayudar a las personas a protegerse y prepararse para enfrentar COVID 19
- Responsabilidad ética ----- para contribuir a reducir los riesgos para la salud y salvar vidas!

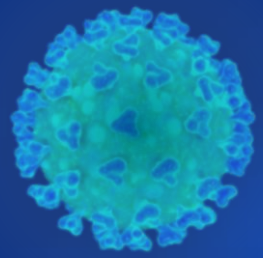

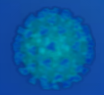

!Información es vital para salvar vidas!

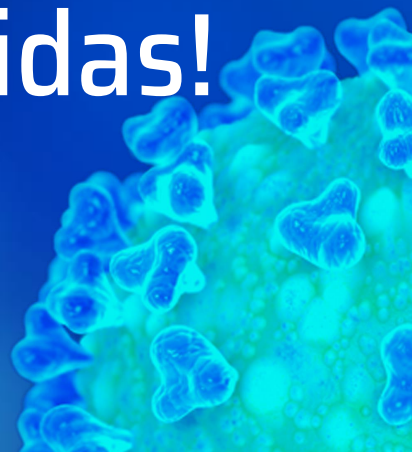

¿Qué se busca con la comunicación en una emergencia de salud pública?

Suministrar información

Población toma las mejores decisiones

posibles durante una crisis

¿Cómo cubrir la pandemia de la COVID - 19?

- Infórmese bien para comunicar el verdadero riesgo.
- Conozca conceptos básicos de las características de este nuevos virus.
- Manténgase actualizado. La información de la pandemia cambia.
- Asegúrese de chequear la información y citar fuentes oficiales y confiables.
- Suministrar información clara y comprensible sobre la situación, posibles riesgos.

- Promueva contenidos sobre las medidas básicas de prevención, síntomas y cuándo y cómo buscar atención médica.
- Insista en las medidas de protección. Explique el por qué de estas medidas.
- Piense en los efectos que puede tener la noticia que publica. Evite alimentar el miedo y la estigmatización.

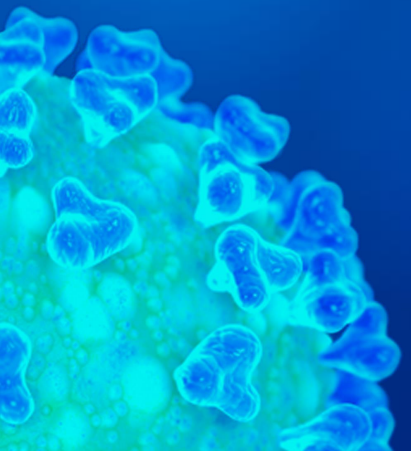

- Elija con cuidado las palabras. Por ejemplo, hablar de “las personas que tienen la COVID-19” en lugar de “los casos” o “las víctimas”
- Respetar la intimidad de los pacientes y evitar revelar su identidad o información personal, sin consentimiento

- Reducir rumores y desinformación.
- Apoyar la adopción de cambios de comportamientos que ayuden a disminuir la propagación de la enfermedad.
- Contar historias que inspirena las personas a actuar de manera colectiva.
- Reflejar el trabajo y la situación del personal de salud, que es crítico en la respuesta.
- Historias de comunidades que toman medidas para enfrentar la enfermedad
- Historias de superación de los pacientes

PUNTOS IMPORTANTES

01.

Explicar de forma simple los conceptos de salud pública

02.

Trascienda los números de casos y muertes

03.

Prestar la debida consideración a las personas que han perdido a un familiar.

04.

Fomentar la solidaridad

05.

Informar dónde buscar ayuda

Cubrir COVID 19 con un periodismo que:

- Sea ético y responsable.
- Comprometido socialmente
- No sea sensacionalista ni alarmista
- Información veraz
- Recurra a fuentes confiables, científicas y chequeadas

Cuidarse, es también una responsabilidad

- Opciones virtuales o telefónicas para realizar coberturas y entrevistas y reducir el riesgo de exposición.
- Lávase las manos con agua y jabón con frecuencia.
- Evite congregarse fuera de los centros de salud.
- Mantenga distancia de 2 metros con los pacientes.
- Limpie los equipos luego de usarlos con alcohol.

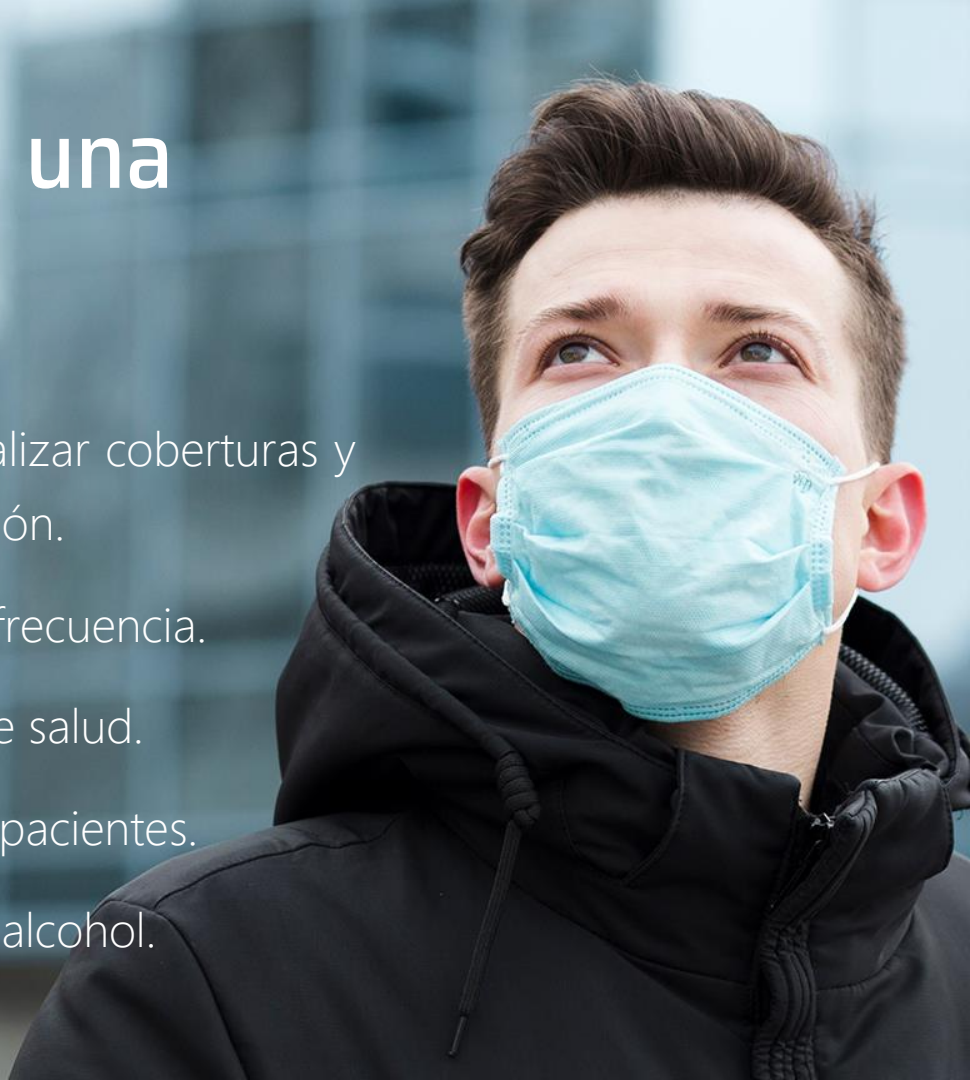

NORMAS DE COMUNICACIÓN

CONFIANZA

ANUNCIO TEMPRANO

TRANSPARENCIA

ESCUCHAR

PLANIFICACIÓN

Un experto solventa tus dudas

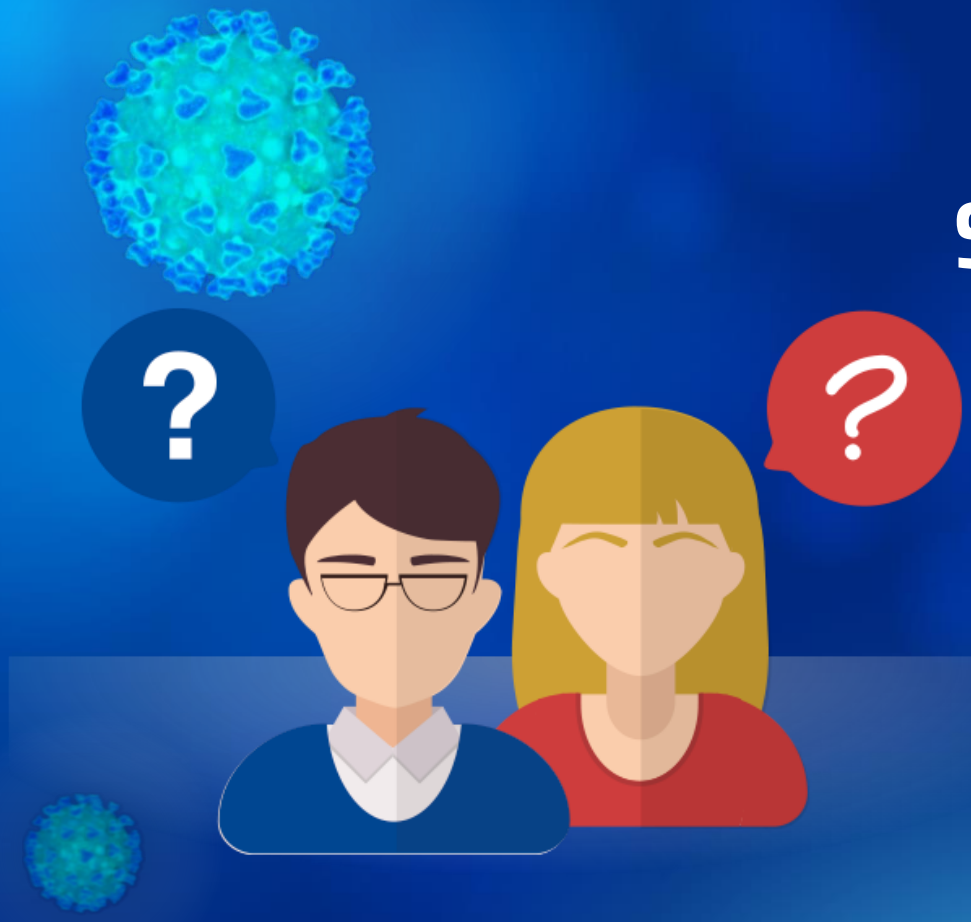

FUENTES DE INFORMACIÓN

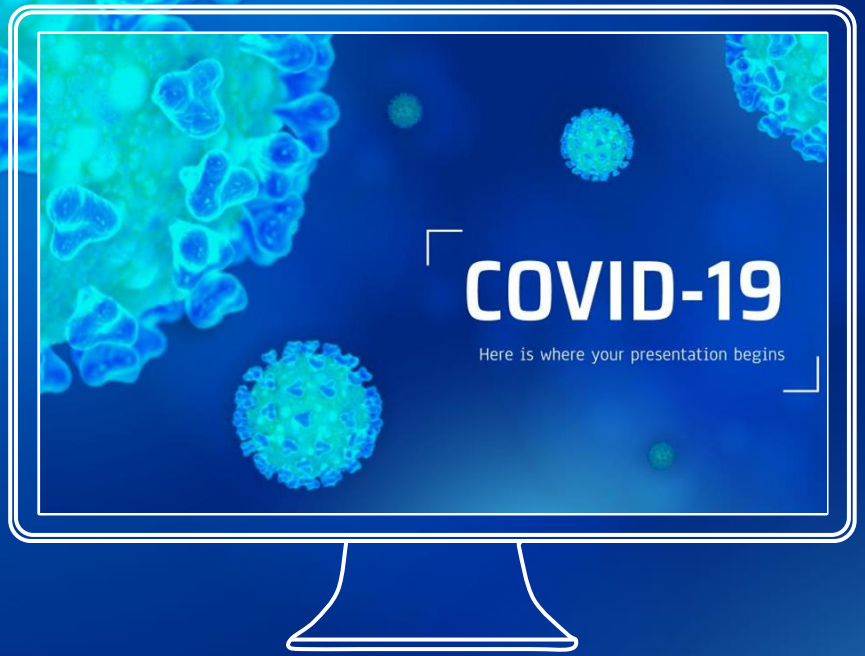

- https://coronavirusecuador.com/
- https://www.salud.gob.ec/el-ministerio-de-salud-publica-del-ecuador-msp-informa-situacion-coronavirus/
- www.paho.org

Programa de fortalecimiento y actualización permanente de los comunicadores y periodistas de los pueblos y nacionalidades, en relación a la pandemia del COVID-19