MINISTÉRIO DA SAÚDE
SECRETARIA DE VIGILÂNCIA EM SAÚDE
Departamento de Vigilância em Saúde Ambiental e Saúde do Trabalhador
Coordenação-Geral de Vigilância em Saúde Ambiental

INFORME SOBRE DESASTRES
09 de Março de 2012

1. Situação Geral dos Estados

Na Região Norte os estados do Acre e Amazonas foram atingidos por fortes chuvas totalizando 33 municípios atingidos e destes 31 decretaram Situação de Emergência. No Acre, em nove municípios há 107.667 desalojados e 8.764 desabrigados. Para apoio às Secretarias de Saúde dos municípios atingidos 40 profissionais de saúde da Força Nacional do Sistema Único de Saúde (FN-SUS) estão em campo, conforme tabela 1.

Tabela 1. Situação dos estados atingidos pelas chuvas no Acre e Amazonas.

	AC	AM
Municípios Atingidos	10	23
Situação de Emergência	9	22
Desalojadas	107.667	-
Desabrigadas	8.764	-
Óbitos	-	-
Kits de medicamentos enviados	22	-
Técnicos da FN-SUS em campo	40	-
Hipoclorito – cota extra	-	-
Kit diagnóstico Leptospirose – cota extra	10	10

Fonte: Defesa Civil do Estado em 8/3/2012 e FN-SUS/MS 5/3/2012.

2. Prognóstico de Previsão de Chuvas para a Região Norte: Estado de Atenção

Hoje (09/03) ocorrerá chuva forte localizada no norte de TO, PA (incluindo a capital), AP (principalmente o leste), AM, RO e AC.

No sábado (10/03) a chuva forte se concentrará em áreas localizadas no norte do TO, leste do AP, PA, RR (com menor chance no norte), RO, AC e AM.

Na figura 1 é possível visualizar a distribuição das chuvas e seus acumulados para as próximas 24hs.

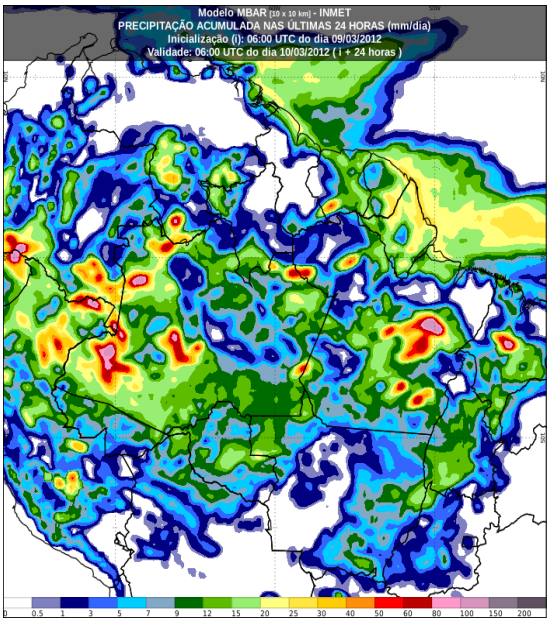

Figura 1 – Precipitação acumulada para as próximas 24hs Brasil

Fonte: INMET, 9/3/2012

3. Ações de Saúde desenvolvidas nos Estados:

3.1. Estado do Acre:

3.1.1. Ações da SES/AC

- Instituição de Comitê Estadual de Saúde em Situação de Desastres: Portaria 44 de 27/02/2012.
- Realizada visita técnica dos profissionais de Vigilância em Saúde/AC aos municípios atingidos;
- Realizada ações de avaliação em abrigos; vigilância da qualidade da água; orientação sobre prevenção de doenças; avaliação de danos no sistema de abastecimento e nas estruturas de saúde.
- Qualidade da Água para Consumo Humano nos abrigos apresenta resultado satisfatório para bacteriologia no município de Rio Branco. Sistema normalizado em todos os municípios.
- Controle das doenças de veiculação hídrica já notificadas:
  - ✓ Leptospirose - 75 casos notificados
  - ✓ Hepatite A - 33 casos notificados
  - ✓ Dengue - 637 casos notificados
  - ✓ Diarréia - 1.318 casos notificados

- Danos nas estruturas de Saúde:
  - ✓ 2 Hospitais.
  - ✓ 19 UBS
  - ✓ 2 Centros de Saúde.

3.1.2. Ações do Ministério da Saúde

- Permanência de 40 profissionais da FN-SUS no estado com equipes em Santa Rosa do Purus, Brasiléia, Xapuri e Rio Branco. Iniciada a desmobilização das equipes;
- Orientação e acompanhamento das ações de Vigilância em Saúde desenvolvidas pelas SES/AC;
- Envio do alerta do CEMADEN referente aos riscos de deslizamentos e inundações no estado;
- Disponibilização de material de orientação e educação em saúde sobre "Como agir em casos de enchentes", disponíveis no link: http://portal.saude.gov.br/portal/saude/profissional/area.cfm?id_area=1493.
- Envio de 6.750 frascos de imunobiológicos enviados em 27/2/2012, conforme tabela abaixo

INSUMOS	QUANTIDADES
DILUENTE P/VACINA TRIPLICE VIRAL - 10 DOSES	100
VACINA CONTRA HEPATITE "B" - 5 ML	500
VACINA TRIPLICE VIRAL - 10 DOSES	100
VACINA CONTRA FEBRE AMARELA - 05 DOSES	400
DILUENTE P/VACINA CONTRA FEBRE AMARELA - 05 DOSES	400
SORO ANTI-TETANICO - 1 AMPOLA	400
SORO ANTIESCORPIONICO - 1 AMPOLA	100
SORO ANTIDIFTERICO - 1 AMPOLA	50
VACINA DUPLA ADULTO - 10 DOSES	300
VACINA CONTRA FEBRE TIFOIDE - 01 DOSE	1.000
SORO ANTIARACNIDICO - 01 AMPOLA	100
SORO ANTIBOTROPICO/LAQUETICO - 1 AMPOLA	300
VACINA CONTRA HEPATITE "A" - 01 DOSE	2.000
VACINA ORAL DE ROTAVIRUS HUMANO UNIDOSE - 01	1.000
TOTAL	**6750**

3.2. Estado do Amazonas:

3.2.1. Ações da SES/AM

- A Fundação de Vigilância de Saúde do Amazonas (FVS) instituiu um Comitê (gestor) de Vigilância em Saúde e um Comitê Operacional para atendimento às necessidades identificadas e orientação aos municípios atingidos. Trabalho articulado com a Defesa Civil e outros setores envolvidos.

- Execução do plano de trabalho do Comitê Estadual de Vigilância em Saúde;
- Reuniões semanais de avaliação e planejamento do Grupo Técnico-Operacional da FVS;
- Treinamento da equipe da SEMSA no LACEM-AM;
- Aquisição de insumos de laboratório (frascos para coleta de amostras, substrato enzimático para coliformes, reagente pra cloro, etc).

- Qualidade da Água para Consumo Humano:
  - ✓ O sistema público de abastecimento de água faz captação do Rio Acre e em boa parte do ano, sem nenhum tratamento, essa água é distribuída à população.
- Controle das doenças de veiculação hídrica:
  - ✓ 02 técnicos da vigilância epidemiológica e 01 técnico do VIGIAGUA para a investigação do surto e nos encaminhamentos das medidas de controle.
  - ✓ Técnicos da FVS (Vigilancia Epidemiológica e Vigiagua) se deslocaram para Boca do Acre para apoiar as ações de controle do surto de Hepatite A. No município, hepatite é uma doença endêmica.

3.1.1. Ações do Ministério da Saúde

- Acompanhamento e orientação às ações de Vigilância em Saúde desenvolvidas pelas SES/AM;
- Disponibilização de material de orientação e educação em saúde sobre "Como agir em casos de enchentes", disponíveis no link: http://portal.saude.gov.br/portal/saude/profissional/area.cfm?id_area=1493.

Até o fechamento desse informe não foram recebidas as informações solicitadas à Secretaria Nacional de Defesa Civil.

4. Material de Educação e Orientação

- Formulários para avaliação de danos e identificação das necessidades em saúde;
- "Guia de Preparação e Resposta do SUS às inundações", além de materiais de comunicação (cartilhas e spots) em saúde;
- Portaria GM n° 74/2009 – kits de medicamentos;
- Orientações sobre a solicitação dos kits de medicamentos e insumos;
- Temas indicados: Leptospirose, cuidados com a água para consumo humano, cuidados com o reaproveitamento, manuseio e consumo de alimentos e, cuidados para evitar acidentes com animais peçonhentos;
- Cartilha "Saiba como agir em caso de Enchentes – população em geral";
- Cartilha "Saiba como agir em caso de Enchentes – Abrigos";
- Fôlderes de orientação;
- Spot para divulgação em rádio dos temas citados acima;
- Documentário "Vigilância em Saúde em Desastres – A experiência de Rio Branco".

Todo o material está disponível para livre reprodução e download no endereço www.saude.gov.br/svs.

5. Meios de Notificação

A) **Disque notifique: 0800 644 6645** – Telefone institucional para recebimento de notificação de caso suspeito ou confirmado de doença de notificação imediata; agregado de casos de doenças que apresentem padrão epidemiológico diferente do habitual (para doenças conhecidas); agregado de casos de doenças novas; epizootias e/ou mortes de animais que podem estar associadas à ocorrência de doenças em humanos (por exemplo, epizootia por

febre amarela); outros eventos incomuns ou inesperados, incluindo fatores de risco com potencial de propagação de doenças, como desastres ambientais de origem natural ou antropogênica, acidentes químicos ou radionucleares. Este telefone funciona 24 horas por dia em todos os dias do ano.

B) **E - Notifica: notifica@saude.gov.br:** Endereço de e-mail, divulgado aos profissionais de saúde do país para recebimento de notificações pelo correio eletrônico. Propositalmente seu nome não é composto, pois o objetivo é que seja de fácil intuição e de fácil memorização.

C) **FormSUS: www.saude.gov.br, link**

: Formulário desenvolvido na plataforma do FormSUS. Ao preencher este formulário, ele é enviado automaticamente para o notifica@saude.gov.br.

Glossário:

Afetado: Atingindo pelo evento.

Desabrigados: pessoas cujas habitações foram destruídas ou danificadas pelo desastre, ou estão localizadas em área de risco eminente de destruição, e que necessitam de abrigos temporários para serem alojadas.

Desalojados: Pessoas cujas habitações foram danificadas ou destruídas, mas que, não necessariamente, precisam de abrigos temporários.

Óbitos: Estes estão relacionados com o evento.

SE: Situação de Emergência.

ECP: Estado de Calamidade Pública.

CASTRO, A.L.C. Manual de planejamento em defesa civil. Brasília: Ministério da Integração Nacional, Secretaria de Defesa Civil, 1999.